NATIONAL LIBRARY OF
CANADA DIV. BRA...
ORDER SECTION
395 WELLINGTON ST.
OTTAWA ONT.

SPANISH NEWSPAPER JOURNAL ESPAGNOL

el popular

EL PERIODICO EN ESPAÑOL DE MAYOR CIRCULACION

AÑO IX N.o 13 LUNES 30 DE ENERO DE 1978 25 c.

Carlos Reutemann Ganó el Grand Prix de Brasil

INFORMACION EN PAGINA 23

Alexis Arguello Monarca de los Livianos Junior

INFORMACION EN PAGINA 10

Peñarol Clasificado para Libertadores de America

INFORMACION EN PAGINA 12

Liga Deportiva Universitaria Vicecampeón del Ecuador

INFORMACION EN PAGINA 11

Listo el Programa de la Copa Libertadores

PORTO ALEGRE, Brasil 28 (UPI).– La Confederación Sudaméricana de Fútbol anunció hoy el programa de la primera ronda del torneo de la Copa Libertadores de América de 1978, con los equipos paraguayos Libertad y Cerro Porteño jugando el encuentro inicial de la competencia el 5 de Marzo.

Aunque muchos de los clubes que intervendrán aún no se han decidido por estar en marcha los campeonatos nacionales, y de que la programación podría ser modificada a raíz de otros compromisos, el presidente de la Confederación Teófilo Salinas, dijo que los delegados se pusieron de acuerdo acerca de la ronda inicial "con mucha facilidad gracias a la amistad que existe entre ellos".

Salinas dijo que los equipos de Brasil, Argentina y Perú, los tres países que representarán a Sudamérica en el Campeonato Mundial de Fútbol en Junio próximo, estaban autorizados para aplazar sus partidos de la ronda eliminatoria de la Copa Libertadores hasta Julio para permitir que sus jugadores integren las respectivas selecciones nacionales.

Sin embargo, Brasil y Argentina decidieron no hacer uso de tal privilegio y decidieron comenzar su participación en la Copa Libertadores en Marzo y Mayo, respectivamente. Perú lo hará en Julio.

Las eliminatorias comenzarán el 5 de Marzo en Asunción, con el primer partido del Grupo V entre Cerro Porteño y Libertad, del Paraguay.

PASA A LA PAGINA 11

Ballet Folklórico de México en Toronto

El más completo Ballet Folklórico de México estará en Toronto, presentándose desde el martes 31 de Enero hasta el Domingo 5 de Febrero. El ballet mexicano traerá un espectáculo de primera con mariachis, bailes típicos, canciones, música y otros más. Pueden verlos en el O'Keefe Centre, Front y Yonge St.

CHOLKAN
Realtor 527 Bloor st. w.
Compra-venta de propiedades
Carlos Fernandez -- Miguel Lopez
532-4404

Hacia y desde Sudamerica!
Excursiones
CONSULTEME
741-0434
MIRTA ZAMORA
Vacation World
Limited

DUFFERIN AUTO SALES
646A Dufferin St. Norte de Dundas
533-3777

Carros usados y certificados
sin cuota inicial.
Todas las marcas.
JORGE GUEVARA B. Propietario Hispano.
Descuentos especiales a los amigos Latinos.

Director: RAFAEL JANOWITZER
Coordinador: ALBERTO ELMIR
Editor: MIGUEL RAKIEWICZ
Tipografía: ALEJANDRO ZUÑIGA
Columnistas: LALO BORJA, DIB ASIN, WILSON RUIZ
Publicidad: SAM GALLUCI
Fotografía: LALO BORJA
Arte Publicitario: ALBERTO ARIAS

el popular

Second Class Mail Registration 2553
"Postage Paid at Toronto"
TORONTO 394 Bloor St. W. Teléfono 967-5326

Los avisos publicitarios, fotografías y artículos producidos por este periódico, son de su exclusiva propiedad, y su reproducción total o parcial queda prohibida.
EL POPULAR es vocero de la expresión latinoamericana y tribuna libre del pensamiento. Mantiene en alto el concepto de la libertad de prensa. Y en aras del respeto a la opinión de sus colaboradores, acepta sus artículos, aunque esto no signifique en muchos casos que tenga que solidarizarse con ellos.

LA VEJEZ NO VIENE SOLA

Son el 8% de la población, y hacia el año 2.000 ya van a ser el 15%, pero si no actúan coordinadamente y votan por los candidatos que los apoyen en sus necesidades, continuarán siendo "una minoría explotada" en la economía del país. Son los canadienses de más de 65 años de edad.

La cantidad y variedad de discriminaciones que sufren por el sólo hecho de su edad es sumamente amplia.

Al disponer de menos ingresos y menor mobilidad, deben soportar altos precios en los comercios pequeños, en vez de poder comprar en los supermercados, y aguantar los desplantes de ciertos "landlors". Son víctimas, además, de leyes de retiro obligatorio, pensiones inadecuadamente pequeñas, sobreprecios en audífonos y lentes, y la escasez de especialistas en geriatría.

Como disponen de ingresos reducidos y tienden a gastar su dinero con mucho cuidado, no son de interés para la sociedad de consumo. A pesar de estas injusticias, los ancianos todavía carecen de fuerza suficiente en el escenario político, dice el economista Andrew Allentuck, porque se se mantienen desorganizados debido a "la soledad, enfermedad, conservantismo, y una suerte de esnobismo (que les impide) reconocer que se están poniendo viejos".

Allentuck estudió las diversas áreas en que ser anciano equivale a ser explotado.

En lo que hace a la alimentación, por ejemplo una investigación de la agencia estatal Nutrición del Canadá determinó que de 3 de cada 4 ancianos del país viven a base de una dieta inadecuada. Sus bajos ingresos los fuerzan a consumir productos feculosos (pan, pastas, papas) en vez de carnes y vegetales y frutas frescos. Prácticamente no hay porciones individuales de alimentos, o son muy caras. Y los supermercados están diseñados para gente que viaja en coche, no para los que concurren a pie o con el transporte público.

Aunque un 60% de los ancianos de más de 70 años son dueños de sus propios hogares, el aumento de los impuestos a la propiedad inmobiliaria, en muchos casos ocasionados por incrementos del impuesto escolar que sirve a niños que los pensionados no tienen, están haciendo que cada vez más ancianos deban vender sus residencias y vivan en habitaciones alquiladas. A merced de "landlords" inescrupulosos.

El poder que podrían brindarles sus ahorros de toda una vida no puede ser ejercido por los ancianos porque "la política del gobierno y los hombres de negocios es persuadir a los ancianos (residentes) en Canadá a que pongan su dinero en manos de los bancos, compañías de crédito y firmas de seguros", indica Allentuck.

El economista sugiere, luego de haber estudiado los abusos a que la sociedad canadiense somete a los ancianos, que estos se organicen de manera de brindar sus votos a los candidatos que apoyen sus intereses como grupo especial. "La clave", dice Allentuck en su libro "The Cost of Age", "es la (acción) política basada en cuestiones individualizadas. En vez de ser distraídos con cuestiones como la unidad nacional y la censura, los ancianos deben dedicarse a tratar de obtener lo que puedan. Por ejemplo, cuidado médico, pensiones, hogares de ancianos, y otras demandas".

Si no lo hacen, su situación continuará empeorando en un Canadá diseñado para los consumidores más jóvenes y ricos.

VIEJOS TIEMPOS

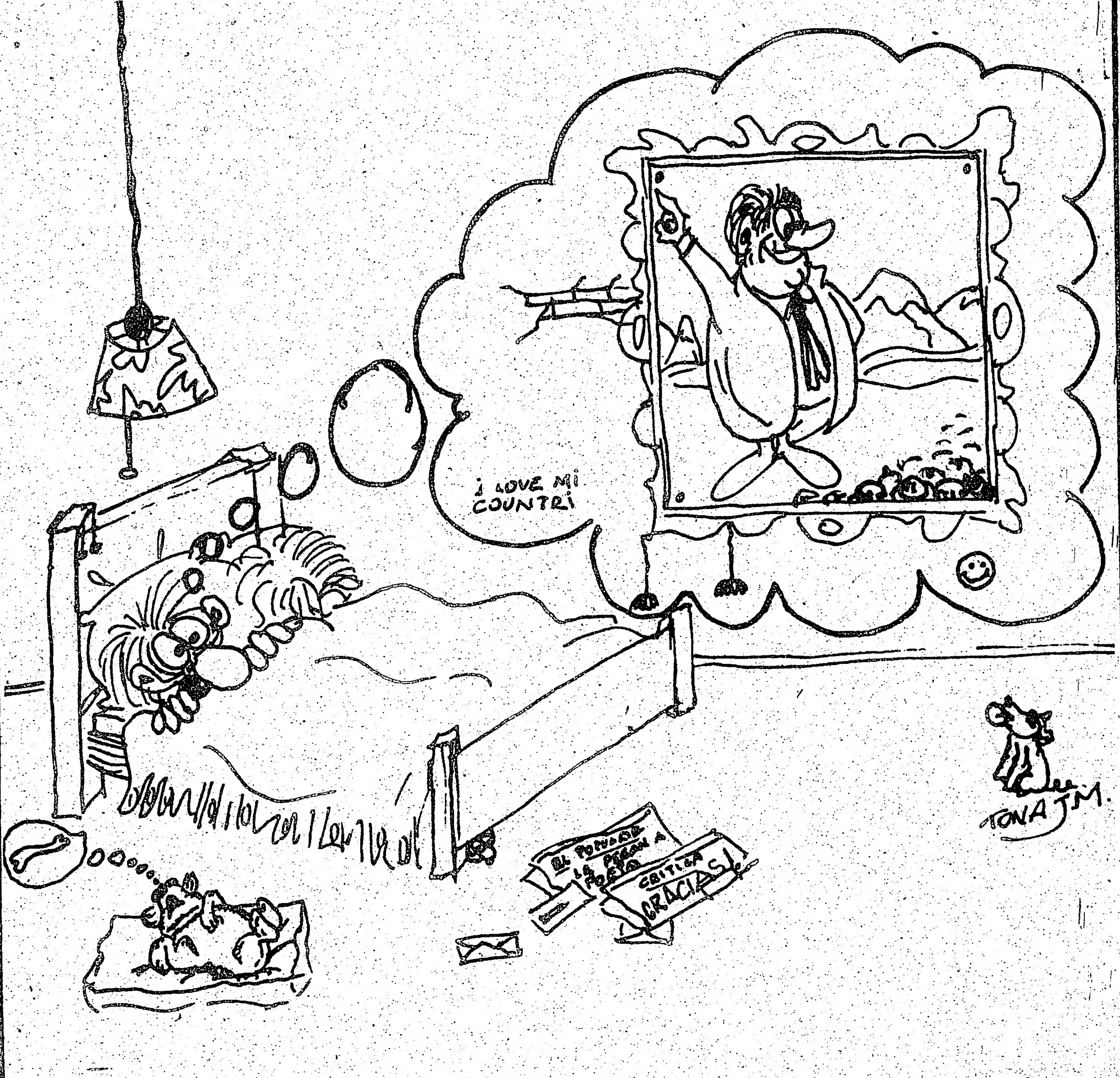

"Tú llegas aquí, a un país más progresivo, pero todavía vivirás una peor vida que la que estabas acostumbrado en tu casa"

Tomado de: "They Heard a Ringing of Bell", Austin Clarke (Barbados), publicado y escrito en Toronto.

Por: Lalo Borja

Me caso y me divorcio, luego existo

Pequeña fábula de implicaciones legales con nombres supuestos.

Ana María y Arturo, son dos jóvenes colombianos que vinieron a este país, les gustó el ambiente, la vida social y las condiciones de trabajo.

Ana María y Arturo no se conocían cuando arribaron al Canadá, sin embargo hoy viven juntos, gracias al matrimonio de cada uno.

Cada uno se casó por su cuenta y debido a ello pudieron conseguir la residencia permanente. Es extraño y hasta irónico, todo este embrollo de situaciones legales a las que muchos tienen que recurrir con tal de conseguir la estadía.

Ana María no tuvo tanto problema como Arturo en lograr lo que quería. Sus hermanos conocían por lo menos otros tres hombres jóvenes que estaban dispuestos a pasar por todos los trámites que el casamiento civil conlleva, la espera en la sala de matrimonios del City Hall, con traje y corbata, el juramento de eterna fidelidad al firmar el contrato que estipula la licencia para ya poder vivir con quien se ama.

Para Ana María esto no encerró demasiada dificultad, sabía que después de la ceremonia, cada cual se iría por su lado, los padrinos y los pocos amigos cercanos que se hicieron presentes en la oficina del juez, se disolverían entre la muchedumbre del Subway y cada qual mantendría la boca cerrada acerca de este asunto.

Para el "novio" la situación es similar en el campo personal, "el matrimonio no significa nada para mí," le comentó a sus amigos. El próximo día iría al banco a depositar $ 600 en su cuenta bancaria, hasta el momento bastante desnutrida. Arturo contó con más resistencia en lo que respecta a sus intenciones. Conocía pocas mujeres que estuviesen en condición de casarse con él. Su visa ya casi expiraba y los 800 dólares que tenía ahorrados estaban listos en cualquier momento. Había logrado hacer unos contactos entre sus escasas relaciones, en cuanto al logro de un supuesto matrimonio. "Las mujeres son muy sentimentales. Siempre se complican la vida pensando en casarse por amor. No saben ser realistas". En estas frases Arturo expresaba su frustración sabiendo que si lo "pescaban" los de inmigración pararía de nuevo en Medellín vendiendo artículos electrodomésticos. Entonces la cosa sí se pondría seria, porque regresar acá sería imposible.

Un día conoció a Ana María y comenzó a verla seguido. Le comentó sus temores y la imposibilidad de legalizarse. Los hermanos de ella y él se llevaban bien, salían los sábados a "gozar" y hasta lo pudieron ubicar en un edificio haciendo la limpieza y trabajando tranquilo. El trabajo en la fábrica lo tenía aburrido y hasta había considerado, en sus momentos de debilidad regresar a Colombia. Estos momentos eran reemplazados por otros de una confianza ciega en su buena fortuna y su deseo de salir adelante.

Un día, hace como seis meses, José el hermano mayor de Ana María lo llamó para decirle que había encontrado la chica de sus sueños, (de Arturo), pero que no podría hacerlo por menos de 1.200.

Arturo no cabía en sí, de su alegría, ahora todo se arreglaría, no importa que tuviera que endeudarse, cualquiera le prestaría los $ 400 restantes y después vendría la felicidad.

Después de haber conocido a su "esposa" potencial, Arturo la convenció de que le rebajara $ 200; "Cash", le dijo "mil dólares y te los doy mañana". La respuesta no se hizo esperar y un mes más tarde Arturo ya era un hombre casado. Ahora vendrían los trámites legales de inmigración y al cabo de un tiempo, cuando hubiese dinero suficiente vendría el divorcio.

Hoy día, Ana María y Arturo viven en un edificio de apartamentos, a diferencia de los cuartos de alquiler de antaño. La suerte parece sonreir para ambos y están ahorrando dinero para pagar por sus respectivos divorcios; dentro de poco tiempo; entonces sí, decidirán si en verdad se quieren casar entre ellos.

Otros que han intentado alternativas similares a la anterior han perdido su dinero por no tener la historia en claro cuando se presentaron en inmigración. Bajo escrutinio de un oficial varios han incurrido en equivocaciones que han dado por el traste toda la parodia de legalidad y los ahorros tan arduamente reunidos. No todo el mundo cuenta con la misma suerte.

CARTAS A LA REDACCION

Señor Director:

En el periódico de su dirección del día lunes 16 del presente mes se publica un dibujo con el título de INMIGRANTES que pretende ser caricatura, el mismo que lastima la sensibilidad de todo ecuatoriano.

Es cierto que vosotros habéis marcado un hito en el periodismo latino al servir a la masa inmigrante en su propio idioma y que vuestra preocupación por la superación ha sido constante, pero creo que ya es tiempo de escoger el material del que se dispone.

No es posible que se permita denigrar al Ecuador con una imagen tan burda, producto por seguro de algún amargado que peca por ignorancia y candidez antes que por malevolencia.

El género de la caricatura es uno de los más difíciles y a él solo tienen acceso artistas de habilidad consumada y dueños de una agudeza que sólo es posible cuando en el fondo existe una alta cultura y un profundo conocimiento del alma humana.

No se desconoce que Canadá se caracteriza por la libertad de prensa, pero no es posible que en su nombre se olvide el orgullo y el amor patrio que nos identifican a quienes trajimos desde la lejana tierra junto a un fardo de esperanzas la cultura y la nacionalidad omnipresentes.

Productos de la mezcla, como somos, heredamos del íbero la costumbre de reír de las propias flaquezas pero del indio conservamos la facultad de hacer de la pobreza un motivo de lucha y no un baldón.

En nombre de un buen gusto y sensibilidad de ecuatoriano herido, dejo expresada mi protesta.

Atentamente,
Carlos Escobar Cevallos

CARTA ABIERTA

Estimado lector:

El objeto de la presente, es aclarar las erróneas y malintencionadas interpretaciones que provocó mi caricatura publicada el día lunes 16 de Enero bajo el título de Inmigrantes y que hace mención a la situación moral y económica a que estamos sujetos en este país.

De acuerdo a una carta publicada en el periódico "Crítica" el lunes 23 de Enero y otra dirigida a esta redacción, además de llamadas telefónicas de "protesta", se pretende calificarme de "verdugo asalariado",

PASA A LA PAGINA 4

Nueva

TORONTO.- Unas 700 mujeres
terror de ser deportadas por no ha
hijos en sus países al llenar el f
visa de Inmigración. Pero el Comi
de Mujeres Inmigrantes (CADIW)
gobierno de Canadá, el que ahora t
de su pésimo manejo de la economí

El comité dice que durante el p
nómica en Canadá se alentó a hom
países para que emigrasen al Can
tareas que los canadienses se re
lavar platos en restaurantes y la l

El Comité acusa al gobierno de
blema del desempleo actual lleva
masivas de inmigrantes", y dice
Acta de Inmigración) "le da al gob
hacer justamente eso".

NEW CO
CLEANERS & LA
SERVICIO DE TINTOR
TRAJES - CAMISAS - ABRIGOS - ET
3 53 COLLEGE S

La Farmacia de los
en Toronto
Servicio a Dom
Prescripciones-cosmetic
cintas ortopedicas
537 C
344 B
FARMACIA CENTRAL CHEMISTS

ESPEC
Sansui
SISTEMA AU/TU.
TOCADISCOS SR
PARLANTES SPX
Precio anterior $ 2.0
Ahora sólo $
Ahorre $
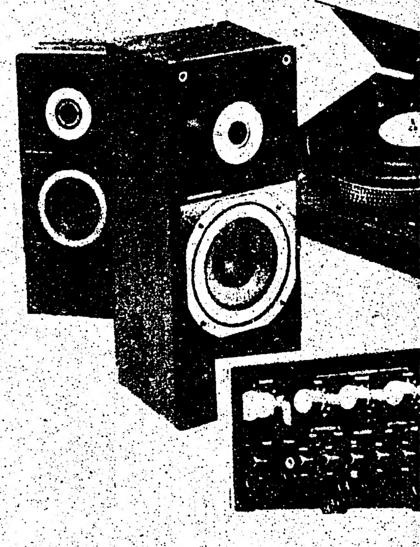
MASTER CHARGE

y mu
Su A
Luis

Nueva Ley de Inmigración Quita Derechos a Residentes

– Riesgo de deportación para 700 mujeres –

TORONTO.– Unas 700 mujeres del Caribe viven en el terror de ser deportadas por no haber declarado que tenían hijos en sus países al llenar el formulario de solicitud de visa de Inmigración. Pero el Comité Contra la Deportación de Mujeres Inmigrantes (CADIW) dice que la culpa es del gobierno de Canadá, el que ahora trata de "echarle la culpa de su pésimo manejo de la economía a los inmigrantes".

El comité dice que durante el período de expansión económica en Canadá se alentó a hombres y mujeres de otros países para que emigrasen al Canadá y llevaran a cabo las tareas que los canadienses se rehusaban a hacer, como el lavar platos en restaurantes y la limpieza de oficinas.

El Comité acusa al gobierno de simular el alivio del problema del desempleo actual llevando a cabo "deportaciones masivas de inmigrantes", y dice que la Ley C-24 (la nueva Acta de Inmigración) "le da al gobierno poder ilimitado para hacer justamente eso".

Explicando el caso de las mujeres del Caribe, el Comité dice que pocos años atrás se llegaron a acuerdos entre los gobiernos de Canadá y Jamaica para enviar mujeres jamaiquinas al Canadá para trabajar como empleadas domésticas y de limpieza de viviendas. "A la mayoría de estas mujeres, los representantes de sus gobiernos les dijeron, al tiempo de llenar su solicitud de visa, que no era necesario que declararan la existencia de sus hijos, ya que estos no las acompañarían al Canadá en aquella oportunidad".

Las mujeres son pasibles de deportación; una sección del Acta de Inmigración de 1952 indica que se puede deportar a cualquiera que haya dado información falsa en su solicitud de visa de inmigrante.

Charles Roach, abogado de Toronto que ha ayudado ha 35 mujeres en esa situación, dice que la nueva Ley de Inmigración elimina la protección que le significaba al inmigrante la figura legal de "domicilio canadiense" (el que se adquiere luego de 5 años de residencia en el país). En la vieja Acta, una vez adquirido el domicilio canadiense, al inmigrante no se lo podía deportar; tal protección se borró de la nueva Acta de Inmigración y, además, agrega Roach, se establece en ella que se puede quitar la ciudadanía canadiense a los inmigrantes que la hayan adquirido en base a una variedad de razones.

El abogado subrayó que esta sección en particular de la nueva Ley de Inmigración "tiene mucho que ver con la histeria y el terror entre la gente que ve que, de acuerdo a esta (nueva) ley, no importa por cuanto tiempo usted haya estado (residiendo) aquí, usted aún puede ser deportado".

Superávit de $ 2.91 Billones en Comercio Exterior

OTTAWA.– Canadá tuvo un superávit en el área de comercio internacional, ajustada con respecto a variaciones de temporada, de $ 420 millones en diciembre de 1977, en comparación con el de $ 180 millones registrado en noviembre, reportó Estadísticas de Canadá.

Fue el tercer mayor superávit de 1977, superado solamente por los de octubre ($ 544 millones) y marzo (514 millones).

Las exportaciones totalizaron $ 4.22 billones en diciembre (con un incremento del 23% con respecto a las de noviembre ($3.43 billones), mientras que las importaciones sumaron $ 3.8 billones, representando un aumento de 17% con respecto a los $ 3.25 billones de noviembre.

Diciembre fue el decimotercer mes consecutivo en que las exportaciones del Canadá superaron sus importaciones.

Para todo 1977, las exportaciones totalizaron $ 44.52 billones, un incremento del 17.2% con respecto a los $ 37.98 billones de 1976. Las importaciones sumaron $ 41.61 billones, aumentando en el 12.8% con respecto a los $ 36.89 billones de 1976.

El superávit anual de 1977 llegó a $ 2.91 billones, en comparación al de $ 1.09 billones del año precedente. Así, el superávit de 1977 es el mayor que se registra desde 1970, cuando las exportaciones superaran a las importaciones en $ 3.1 billones.

En 1977, como ha ocurrido en los años recientes, Canadá dependió de la exportación de sus recursos naturales en bruto y productos semi-elaborados para proveer un excedente de divisas que pudiese balancear la gran reducción de sus exportaciones de productos industrializados.

Obreros Comparten Trabajo para Evitar Despidos

BRAMPTON, Ontario.– Unos 88 obreros de IKO Industries Ltd. de Brampton, y un número ligeramente inferior en Hawkesbury, no serán despedidos gracias al proyecto piloto anunciado por el Ministro de Empleo Federal J.S.G. Cullen.

Debido a una reducción de la demanda en la industria de tejas de asfalto, la IKO había decidido a comienzos de este mes que despediría a los obreros por un lapso de dos o más meses. Fue entonces que el director de la planta Henry Koschitzky y el Sindicato Metalúrgico United Steel Workers of America, en representación de los trabajadores, decidieron experimentar con un programa basado en compartir empleos.

El Ministro acordó apoyar su plan, creando el segundo proyecto piloto de su tipo en Canadá; el primero está funcionando en la provincia de New Brunswick.

Bajo el plan, los trabajadores laboran 3 días por semana por los que la compañía les paga un salario normal. La Comisión del Seguro de Desempleo (UIC) les paga los otros dos días.

Los trabajadores ganan normalmente alrededor de $ 240 semanales. La paga por dos días asciende a unos $ 96. La UIC les abonará unos $ 64.

Reginald Thurber, vice-presidente del local 14873 del sindicato metalúrgico, calificó de "gran idea" al programa. Dijo que reduce la inseguridad que sienten los trabajadores.

El Sr. Thurber dijo que si se hubiera forzado a los trabajadores a recibir los pagos del seguro de desempleo, en vez de participar en el programa, habrían perdido más del 30% de sus salarios. De esta forma, sin embargo, pierden menos del 15%.

El Sr. Koschitzky dijo que el programa es ideal tanto para un negocio de temporada como para casos de despidos temporarios.

El Sindicato ha rechazado la instauración de un programa similar en la Inco Ltd. de Sudbury, donde gran número de trabajadores está siendo despedido.

El Sr. Koschitzky, dijo que el proyecto continúa hasta marzo, cuando, se espera, se incrementarán las ventas de la compañía.

Remedios que Matan

TORONTO.– La mayoría de los remedios para el resfrío y la tos deberían venderse sólo bajo receta médica, ha recomendado un jurado forense que actuó en la investigación de la muerte de la Sra. Helen Sinisalo.

Productos como Sinutab, tabletas para resfríos Coridian, Spray nasal Vicks Sinex, descongestionante nasal Dristan, Neo-Citrán, y gotas para los ojos Neo-Synephrine (todas conteniendo phenylephrine) pueden ser muy peligrosos cuando se las utiliza junto con drogas para tratar la alta presión sanguínea, testificó Dezso Kadar, profesor asociado de Farmacología de la Universidad de Toronto. El Dr. Kadar dice que una reacción adversa entre ambos grupos de drogas fue lo que produjo la muerte de Helen Sinisalo. A la Sra. Sinisalo le fueron aplicadas gotas para los ojos que contenían phenylephrine durante un examen ocular de retina y la acción entre éste y una droga que tomaba para aliviar su alta presión sanguínea contribuyeron a su muerte. La víctima falleció de hemorragia cerebral masiva el 29 de Septiembre último; ella estaba tomando la droga Inderal, bajo prescripción médica, para reducir el número de latidos de su corazón y así reducir su alta presión sanguínea.

NEW COLLEGE
CLEANERS & LAUNDERERS
SERVICIO DE TINTORERIA EN SECO
TRAJES - CAMISAS - ABRIGOS - ETC. = PRECIOS ECONOMICOS
353 COLLEGE STREET - TOR.

La Farmacia de los Hispanos en Toronto
Servicio a Domicilio
Prescripciones-cosmeticos-medias elásticas cintas ortopedicas LOCACIONES
FARMACIA CENTRAL CHEMISTS
537 College st. (esq. Euclid)
344 Bathurst st. (norte de Bloor)
924-7717

ESPECIAL VENTA DE REBAJA
Sansui
SOLO 3 DIAS
SISTEMA AU/TU. 7900
TOCADISCOS SR 222
PARLANTES SPX 7000
Precio anterior $ 2.065
Ahora sólo $ 1.599
Ahorre $ 466

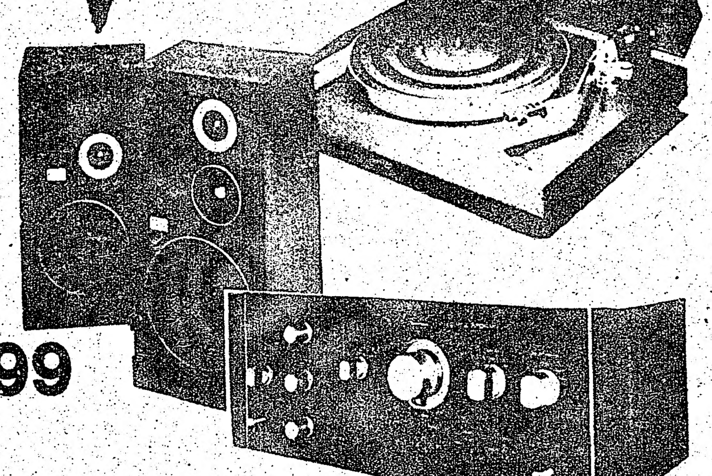

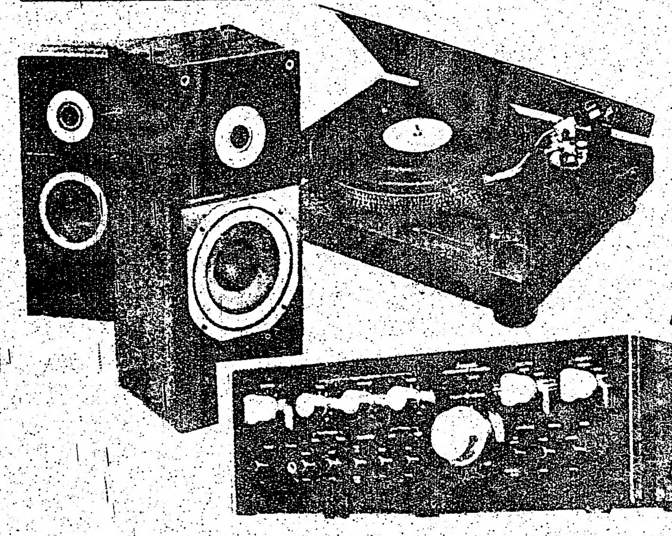

AU 11000
SR 5080 SPX 8000
Precio anterior $ 2.259
Ahora sólo $ 1.699
Ahorre $ 560
MASTER CHARGE-CHARGEX-Conseguimos Crédito Bancario.

y mucho más.
Su Agente Latino
Luis M. oz
THREE STAR TV STEREO
668 Bloor St. W., Tor.
533-4125 533-2400

ADDISON ON BAY LTD.
Compra y venta de automóviles nuevos y usados.

Esmerado servicio y toda la financiación necesaria.
Pregunte por
ALBERTO PINTOS
BUICK Cadillac GMC TRUCK SERIES PONTIAC
BAY ST. NORTE DE COLLEGE
964-3211

No Pueden Ubicar Restos del Satélite

EDMONTON, Alberta 29 (UPI).– Fuerzas Canadienses investigan hoy dos extensas regiones próximas al lago Great Slave, en el Territorio Noroeste donde se han detectado varios "puntos calientes' radiactivos, aún cuando no se ha confirmado que puedan ser trozos del satélite espía soviético que cayó de su órbita el martes pasado.

El vocero del Departamento de Defensa, Capitán Craig Mills, dijo que era imposible decir si los zumbidos registrados por los equipos de registro, provienen de los escombros del Cosmos 954.

"Tenemos cinco aviones peinando la zona entre el Lago Great Slave y el Lago Baker", dijo Mills. "Están prestando especial atención a dos puntos donde encontramos evidencias de radioactividad hace dos días, pero no ha habido nuevos hallazgos".

Agregó que la información proporcionada ayer, según la cual estaba fallando el equipo de investigación a bordo de los aviones, no era correcta, pero que los científicos "con una tremenda carga de datos, dieron a conocer información preliminar sin analizar previamente mayores antecedentes". "Dijeron que en una primera lectura había una falla de funcionamiento en el equipo de detección, pero después de proseguir con el análisis, se vio que en realidad se había hecho contactos", agregó Mills.

Los científicos han concentrado la cacería de los restos del satélite espía soviético en el punto de radiación más intensa que se ha detectado.

Mills dijo que "la búsqueda continuará hasta que estemos ciento por ciento seguros de que no hay peligro de contaminación".

Científicos canadienses y estadounidenses están concentrados en los puntos de mayor interés de la región radioactiva.

Un equipo de 25 personas, incluyendo seis especialistas en radiación de Estados Unidos y 11 miembros del equipo de apoyo para accidentes nucleares, se mantienen en una base de alerta en el Lago Baker, el lugar más próximo a la zona de radiaciones.

Bell Canada Firmó Contrato por $ 1 Billón con Arabia

MONTREAL.– Al anunciar la firma de un contrato de $ 1 billón para expandir el sistema telefónico de Arabia Saudita, Bell Canada dijo que sus responsabilidades habían sido ampliadas para incluir alrededor de $ 500 millones de trabajo de ingeniería civil, para el cual la empresa actuará como contratista general.

Bell Canada informó que anticipaba un rédito bruto de más de $ 500 millones durante los próximos 5 años en conexión con el contrato. El dinero se le abonará primariamente por el diseño como figurara en la propuesta original, dijo un vocero de la empresa.

Bajo el contrato, la Bell organizará y administrará por un período de 5 años, una compañía estatal que operará y efectuará el mantenimiento del sistema telefónico expandido. Bell Canada presentó su propuesta en asociación con las empresas NV Philips de Holanda y L.M. Ericsson de Suecia, las que proveerán los equipos necesarios para el proyecto.

El valor total del proyecto saudita de expandir a 496.000 líneas las 200.000 actuales, se dijo, alcanzará los $ 3.1 billones.

La empresa de comunicaciones dijo que su contrato creará 500 empleos a nivel administrativo para los canadienses, todos los que deberán haber sido cubiertos al segundo año de los cinco del contrato.

"Aprovechen los $ 2 Billones", Ruega Chretien

OTTAWA.– El Ministro de Economía Jean Chretien dice que está decepcionado y que considera increíble que las empresas no hayan actuado más rápido en tomar ventaja de las rebajas impositivas por $ 2 billones que se ofrecieron en el presupuesto nacional del año pasado.

El Sr. Chretien, hablando una conferencia sobre investigación y desarrollo, dijo que el sector privado tendrá que actuar o la presión existente sobre el gobierno para que intervenga en la economía ha de incrementarse.

Refiriéndose a los incentivos impositivos del presupuesto del 31 de marzo y del "mini presupuesto" del 20 de octubre, el Sr. Chretien dijo que hallaba increíble el hecho de que algunos empresarios le dijeran que no podían formular sus planes de acción hasta que las leyes presupuestarias fuesen aprobadas por el Parlamento. Está en manos de los empresarios el aprovechar las oportunidades que se les ofrecen, dijo.

Afirma Indio:

"No Somos Borrachos ni Bandidos"

THOMPSON, Manitoba.– Un film de aventuras en el norte del país exhibido en una sala local ha motivado la ira de jóvenes indios, quienes dicen que los presenta como salvajes en los que no se puede confiar, o como borrachos.

"Estamos en 1978 y no entiendo porqué los directores de films tratan todavía de endilgarnos esa basura", dijo William Dumas de South Indian Lake, miembro de un grupo cultural indio.

El film, "The Great Adventure", cuenta la historia de un padre que inicia una larga jornada en búsqueda de alimentos para su familia. El padre es herido a balazos por los indios y sus dos hijos, con la ayuda de un perro, hallan todo tipo de aventura en su búsqueda. La obra, estima la Junta Clasificadora de Films de Manitoba, fue hecho en Europa.

"Algunos miembros de nuestra comunidad resultan envueltos en hechos fuera de la ley y beben demasiado", dijo el Sr. Dumas, "pero muchos de nosotros estamos orgullosos de ser indios y tratamos de introducir lo mejor de nuestra cultura dentro de la sociedad moderna".

Ministro de Relaciones Exteriores Visita China

HONG KONG, 30 (UPI).– El Ministro de Relaciones Exteriores de Canadá, Donald Jamieson, llegó hoy a Pekín, donde fue saludado por su colega Huang Hua, quien elogió las relaciones entre ambos países, pero dijo que las relaciones con Estados Unidos y la Unión Soviética pasaban por "estrecheses lamentables".

Jamieson llegó a China devolviendo la visita a Canadá que hiciera Huang en Octubre pasado. El Ministro visitante asistirá mañana al concierto que ofrecerá en Pekín la Orquesta Sinfónica de Toronto.

Jamieson llegó a Pekín procedente de Tokio, donde dijo que era portador de un mensaje informal para Huang del Vicepresidente de Estados Unidos, Walter Mondale, expresando el deseo de Estados Unidos de seguir promoviendo las relaciones con China.

Superávit Registra Alberta

EDMONTON, Alberta.– El tesoro de Alberta registró un superávit de $ 302.2 millones durante el año fiscal 1976-77, debido principalmente a que los ingresos por petróleo y gas excedieron los $ 2 billones por primera vez en la historia de la provincia.

Otras fuentes importantes de fondos fueron el impuesto a los ingresos personales, que totalizó $ 439.2 millones en comparación a los $ 352 millones del año precedente. Las empresas pagaron impuestos por un total de $ 384 millones; doce meses antes habían abonado $ 269 millones.

La contribución del gobierno federal a Alberta fue de $ 560.4 millones en 1976-77.

Alberta gastó $ 553.3 millones (18.95% del presupuesto) en el Ministerio de Hospitales y el Seguro de Salud. En el área de la educación se invirtieron $ 510.8 millones, 17.5% del presupuesto provincial de 1976-77.

El Sábado 28 de Enero se abrió al público la nueva línea del Subway que parte de Spadina y va hasta Wilson Ave. Miles de curiosos que querían conocer las modernas y artísticas estaciones pudieron hacerlo a su antojo. Vemos en la grafica superior la plataforma en la nueva estación de Spadina y los hermanos Aquiles y Alfonso Ramón, de Perú cuando estaban inspeccionando el nuevo recorrido (Fotos Lalo Borja).

CARTA ABIERTA

(Viene de la página 2)

de "odiar", "atacar" y "acribillar" al inmigrante ecuatoriano, quien por su "ignorancia y candidez antes que por malevolencia" (?) no "tuvo la suficiente hombría para identificarse, pero cómo pueden hacerlo estos tristemente célebres acomplejados". Los autores de las cartas enfatizan ser verdaderos ciudadanos ecuatorianos con un alto sentido de patriotismo; también demuestran el odio latente al prójimo.

No pretendo ni he pretendido ocultar mi identidad. Muchos saben que en las caricaturas no se pone el nombre, ni dirección, ni teléfono, basta con un pseudónimo. El objeto de mis caricaturas es describir situaciones reales de las que yo soy también un participante sensible.

Mi sorpresa y preocupación aumentaron cuando estas críticas malintencionadas quieren hacerme responsable de ataques a la comunidad que más quiero, pertenezco y a la que siempre he defendido.

Mi nombre es Jaime Francisco Maldonado Galarraga, nací en Quito, Ecuador hace 27 años. Vine al Canadá hace tres años y tres meses. Mi intención al salir del Ecuador fue clara y consciente de los que sí nos creemos verdaderos ecuatorianos: conseguir cultura y educación (no dinero) para aplicarlos en nuestro avance al desarrollo y establecer relaciones justas con los demás países. Como estudiante de la Universidad de Toronto y simpatizante de asociaciones políticas y sociales que reúnen inmigrantes de varios países, quienes manifiestan su inquietud contra la discriminación, bajos salarios, el logro de beneficios laborales y sociales, he tenido la oportunidad de acercarme al sentir, pensar y actuar de los que se consideran oprimidos en este sistema. En muchas conferencias he sido el único latino presente y siempre he manifestado mi interés por los problemas que afectan a nuestra comunidad.

Mi verdadera y desinteresada solidaridad con los inmigrantes ha sido mal interpretada. Creo necesario preguntar a los que en manera errónea manifiestan su patriotismo: no es verdad que la mayoría de los inmigrantes están descontentos en este país y hablan de regresarse "dentro de unos pocos años" a nuestros países?; no es el tema favorito en las reuniones sociales hablar de sentirse explotados, de sentirse capacitados para mejores trabajos, de la injusticia del "boss", de la dureza y presión de la rutina? Personalmente me he sentido espiritualmente pobre y enfermo, porque sí extraño a mi país. Como aficionado al arte, trato de manifestar mi sentir por medio de dibujos, como un poeta lo haría con versos. Debo ocultar mis ideas, mi protesta a la realidad que todos nos damos cuenta y vivimos?. No! Mi deber es hablar, alguien debe hacerlo. Los potenciales patriotas sobran, lo que nuestro país nos pide es nuestra contribución, obras y unidad.

Mi caricatura refleja mi infelicidad lejos de la tierra a la que más quiero y mi deseo de regresar por los valiosos valores, atributos y patrimonio que lo diferencian de otros países. El título de Inmigrantes no especifica Ecuador, es con sentido general. Como ecuatoriano puse mis marcas: el banderín del Aucas, del que soy un hincha de nacimiento; el gorro con el nombre del Ecuador, porque pensé que es un orgullo llevar símbolos e indumentarias que reflejen nuestro origen. Mi intención es demostrar cuanto extrañamos nuestra patria a la que regresaremos a servirla.

En espera que mi aclaración, no disculpa, sea accesible a la consciente comunidad ecuatoriana y latina en general, reitero mi sana y patriótica intención de presentar temas que reflejan nuestro cariño innato a nuestros países.

Atentamente,

Jaime F. Maldonado

Ya Lleva una Semana la Huelga en Nicaragua y es General

MANAGUA, 29 (UPI).– Una tensa calma reinó hoy durante toda la jornada en esta capital, mientras la huelga que paraliza a la mayor parte del país entraba en su séptimo día y los líderes del movimiento de fuerza advertían que mantendrán su actitud.

La huelga continuó extendiéndose a otras ciudades de esta república centroamericana, incluyendo Ingenio San Antonio, donde los trabajadores expresaron que el paro seguirá hasta que el gobierno del Presidente Anastasio Somoza satisfaga las demandas del pueblo.

El Consejo Supremo y de Iniciativa Privada (COSIP) emitió hoy un comunicado expresando su intención de continuar la huelga que paraliza al país y condenando la censura impuesta por el gobierno a los medios de comunicación.

Por su parte, y sin mencionar directamente a la huelga, siete prelados católicos nicaraguenses exhortaron hoy al gobierno de Somoza "a buscar reales soluciones a los problemas que enfrentamos y a responder a las demandas de la mayoría".

La declaración, firmada por el arzobispo Miguel Ovando Bravo y otros seis obispos, exhortó asimismo a los nicaraguenses a "emplear medios civilizados para resolver sus problemas".

La huelga general fue convocada en protesta por supuestas irregularidades en las investigaciones efectuadas por el gobierno en torno al asesinato del periodista opositor Pedro Joaquín Chamorro, muerto a tiros en esta capital el pasado 10. Aproximadamente un 90 por ciento de las tiendas y empresas han cerrado sus puertas.

El comunicado del COSIP dice que "los organismos de la empresa privada, reunidos en sesión permanente, declaramos que el exitoso paro nacional que ha alcanzado proporciones nunca antes vistas en el país, ha sido posible por el apoyo total del pueblo de Nicaragua, que así manifiesta su repudio y protesta por la falta de justicia y libertad".

"Conscientes del momento crucial que vive el país, reafirmamos nuestra decisión de continuar en el paro mientras no haya justicia y libertad en Nicaragua", añade.

"La censura de radio y televisión impuesta por el gobierno sin existir estado de sitio decretado, viola abiertamente la Constitución de la República. Apoyamos con toda energía la actitud valiente asumida por el Sindicato de Radio-periodistas de Managua en la defensa de la libertad de expresión y los derechos humanos del pueblo de Nicaragua", dice asimismo el comunicado.

El documento concluye afirmando que "la fuerza de la represión no doblegará la voluntad de los nicaraguenses".

PARA INSTALAR CALEFACCION O Aire acondicionado
llame a Joe Barbuto
al 485-4408

CALORIFERO A GAS
$299.00
Con la compra de esta máquina, la compañía le ofrece un humidificador automático.
OFERTA LIMITADA
OFERTA ESPECIAL
NINGUN PAGO DE ENTRADA.
El primer pago en Abril de 1977 y debitado a su cuenta de gas.
INSTALACION Y LICENCIA en caso necesario es EXTRA.
DESCUENTO ESPECIAL EN LA INSTALACION DE AIRE ACONDICIONADO.
Para información sin ninguna obligación visite nuestra sala de exposiciones, todos los días de 9 am. a 9 pm. y los sábados hasta las 1 pm.
Haga uso más abundante de agua caliente por sólo $ 2,50 al mes 485-4408 635-0530
NATIONAL HEATING
AND AIR CONDITIONING SALES
2041 AVENUE ROAD TORONTO

Torrijos Renunciará si Senado Aprueba

PANAMA, 29 (UPI).– El Jefe de Gobierno, General Omar Torrijos no hizo hoy comentario alguno en relación con la publicación hecha en la edición dominical del diario estadounidense Washington Star sobre su posible dimisión tras la ratificación de los tratados del Canal de Panamá.

La publicación indica que Torrijos prometió ayer a los diez senadores visitantes que se retiraría y entregaría el gobierno a la autoridad civil si el Senado de Estados Unidos aprueba los tratados del Canál.

Agrega la información que el senador demócrata John Melcher citó comentarios de Torrijos en la reunión privada que sostuvieron ayer en la casa playera del Mandatario en Farallón, en el sentido de que Torrijos podría renunciar a su cargo en agosto después de las elecciones regulares señaladas para entonces.

Un vocero de Torrijos, el negociador Rómulo Escobar Bethancourt, por intermedio de una secretaria del Jefe de Gobierno, informó desde Farallón esta mañana a United Press International que "mañana o pasado habrá un comunicado al respecto".

Mientras tanto, los senadores visitantes, encabezados por el demócrata Alan Cranston, se reunieron esta mañana con el gobernador de la zona del Canal, Harold Parfitt, para escuchar una charla de orientación sobre el área de la vía interoceánica. Después hicieron un recorrido por las esclusas de Miraflores y recorrieron el Canal a bordo de una lancha.

Descubren Circulación de Billetes Falsos de 50 Dólares

DURANGO, 29 (UPI).– La Jefatura de Policía judicial del Estado de Durango, lanzó un llamado de alerta a la población, especialmente a la banca, industria y comercio, acerca de la peligrosidad que reviste la presencia de una banda de falsificadores de moneda de los Estados Unidos en la localidad, los cuales han iniciado la circulación de billetes falsos de cincuenta dólares en los establecimientos comerciales.

El jefe de la corporación policial, Jaime García del Toro, señaló que presentó en las oficinas de la Judicial, a la comerciante Bertha Berumen de la Hoya para señalar que en su negocio de venta de zapatos se presentó un individuo, al parecer sudamericano que compró tres pares de zapatos los cuales pagó con un billete de cincuenta dólares recibiendo cambio en moneda nacional mexicana por la cantidad de 880 pesos, ya que el valor de los zapatos era de 230 pesos. El billete resultó falsificado.

Hasta el momento la jefatura judicial no ha tenido resultados positivos en las investigaciones que inició para esclarecer las operaciones de la banda de falsificadores.

HALLAN MUERTO A SACERDOTE DESAPARECIDO HACE 25 DIAS CERCA DE LIMA

LIMA, 29 (UPI).– El sacerdote franciscano Tarcisio Padilla Passoni, superior del convento de Huancayo, desaparecido hace 25 días, fue hallado muerto en un lugar despoblado a 100 kilómetros al noroeste de esta capital, informaron hoy fuentes policiales.

El religioso de 58 años, fue visto por última vez hace 25 días cuando en su automóvil se acercó a una estación de servicio de Huaral, a 75 kilómetros al noreste de Lima, acompañado de un joven de aspecto desalinado.

A PETICION GENERAL
College Theatre
344 College St.
Augusta Tor. Ont.
MARIO MORENO
CANTINFLAS

en
Su Excelencia
en EASTMANCOLOR
Larga duración
y además "LOS TRES CHIFLADOS"
920-2328 ó 961-9296
Viernes 3 Feb. 8.00 P.M.
Sábado 4 Feb. 2.00 P.M.
4.45 PM 7.30 PM 10.30 PM
Domingo 5 Feb. 1.00 P.M.
3.45 PM 6.30 PM 9.15 PM

ARTISTA EXCLUSIVO DE
SUR TRAVEL · REDA SUPERMARKET
NIZA BAKERY · EL CAMINO
DOMINGO FAMILIAR A PARTIR DE LAS 2 P.M.
HORACIO GUARANY

SABADO 11
Recital =
HORA: 8 PM. HORACIO GUARANY
ACOMPAÑADO
POR EL CONJUNTO "LOS MAYORALES"
DIRIGIDO POR MARIO NUÑEZ
HORA: 11 PM. BAILE AMENIZADO
ORQUESTA: "LA TROPICANA"
CANADA
RECITAL =
DOMINGO 12 HORACIO GUARANI
"LOS MAYORALES"
También: Festival del Tango
HORA: 2.30 PM.
Quique Tucci Washington Rodriguez Rodolfo Serrano
Dirige: Jose Dacosta
LUGAR
UKRAINIAN HALL
297 COLLEGE ST.
ENTRADAS EN VENTA EN LOS SIGUIENTES NEGOCIOS:
EL CAMINO · LA CASA DEL BABY BEEF · SUR TRAVEL
PASTELERIA VICTOR · RESTAURANT HARLEY · NIZA BAKERY
LA CASA HISPANA · EL EMBRUJO CAFE CONCERT · CUMPARSITA Restaurant
Sanchez Villar Fernandez PRODUCCION

¿Por Qué?
AIRSEALAND TRAVEL SERVICE LTD.
+ Porque Tiene Viajes de Grupos todo el Año
+ Y Tiene Facilidades de Pago
+ Haga sus Reservación Ahora para Sudamérica
+ Cupo Limitado

684 Bloor St.W.
531-4661 Daniel Morano

Recuerde que todos los años existen cambios en la Ley del
INCOME TAX RETURN
y Ud. debe conocerlas o consultar con personas entendidas:

Global Data Service
LUIS ALCIVAR (Contador)
1249 Bloor St. W.C Suite 1
(Subway Lansdowne Avenue)
TEL. 533-7416
Estoy a su disposición en prepararle su
PERSONAL INCOME TAX RETURN 1977
en la forma más exclusiva para su beneficio.
NO PIERDA DINERO
visítenos ahora y no cuando es tarde.
CINCO AÑOS AL SERVICIO DE LA COMUNIDAD

Montonero denuncia en México que Videla es Responsable si Mueren su hijo y su esposa

Lo Habían Enviado a Asesinar a Varios Líderes

MEXICO, 29 (UPI).– Un líder del Movimiento Peronista Montoneros de Argentina denunció en esta capital que el Gobierno militar de su país lo envió a México junto a tres miembros de un "Escuadrón de la Muerte" con el propósito de asesinar a varios líderes de aquella organización guerrillera exiliados aquí, informó un diario local.

Según el Diario Uno más Uno, el líder guerrillero Tulio Valenzuela declaró que luego de ser capturado en Argentina, junto con su esposa e hijo, fue llevado a una guarnición militar en Rosario, donde se le ofreció colaborar con las autoridades viajando a México con el propósito de infiltrar los grupos de exiliados y dar muerte a sus líderes.

Valenzuela afirmó que simuló aceptar el trato y viajó a México en un vuelo de Pan Am, vía Venezuela, junto con tres integrantes de un "Escuadrón de la Muerte", añadió el diario capitalino.

"Mi esposa, Raquel Negro, embarazada de seis meses, y mi hijo, Sebastián, quedaron en Argentina en calidad de rehenes. Hago responsables de la vida e integridad física de ellos a los generales (Jorge R.) Videla (Presidente de la República), Viola, Martínez y Galtieri, quienes directamente organizaron la operación", dijo el líder guerrillero.

Entre los exiliados marcados para ser muertos se encontraban el ex rector de la Universidad de Buenos Aires, Rodolfo Puiggrós, afirmó asimismo Valenzuela al diario local.

"Comprendo que la decisión tomada por mí es muy difícil, pero quiero salvar algo más trascendente que mi vida y la de mi esposa e hijo", añadió Valenzuela.

Hermano de Castro Escapa de Atentado

NAIROBI, 29 (UPI).– El hombre fuerte de Etiopía, Mengistu Haile Mariam y el Ministro de Defensa de Cuba, Raúl Castro, escaparon ilesos recientemente a un intento de asesinato mientras inspeccionaban el frente de batalla del desierto de Ogadén, informaron hoy fuentes diplomáticas en Addis Abeba.

En el atentado, cometido con una bomba y que ocurrió hace dos semanas, murieron media docena de cubanos y un soviético, según dijeron las fuentes.

El atentado, aparentemente orquestado por grupos disidentes del Ejército, ocurrió cuando Mengistu y Castro hicieron una inspección de las posiciones etíope-cubanas cerca de la antigua ciudad amurallada de Harar, en la disputada región de Ogadén, donde las tropas etíopes han estado luchando desde hace seis meses contra las invasoras fuerzas somalíes.

La bomba erró el auto de Mengistu, pero destruyó un segundo vehículo de la comitiva, matando a los cubanos y al soviético. Aparentemente el atentado tenía como blanco a Mengistu y no a Castro.

Capturan a 10 Traficantes en Frontera Colombiana

RIOHACHA, Colombia, 28 (UPI).– Las autoridades capturaron hoy "por lo menos" a diez narcotraficantes, varios vehículos con un cargamento aún no calculado de marihuana, cerca de la localidad de Buenavista, en la frontera con Venezuela, al norte del país, según informaron las autoridades.

Previamente al golpe contra la banda, dos helicópteros que patrullaban la zona recibieron disparos, y uno de los pilotos, Gabriel Martínez, fue herido de gravedad.

En opinión del Procurador General de la Nación, Jaime Serrano Rueda, este "es uno de los más grandes golpes que se han dado hasta ahora en la lucha contra los narcóticos", dijo que como consecuencia de lo ocurrido, "pretendemos que no haya fallas en la investigación en lo que se refiere a la parte instructora del proceso".

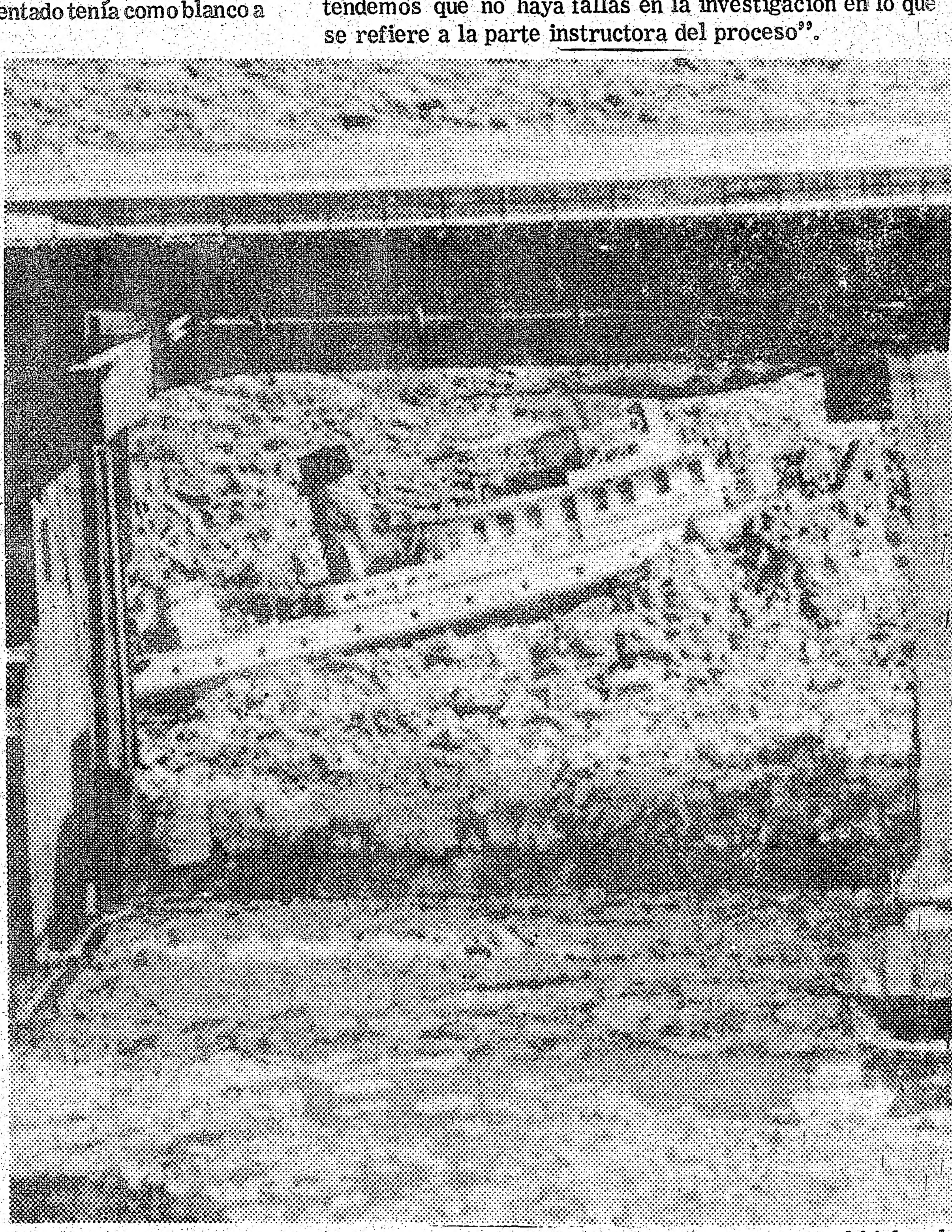

CINCINNATI.– La gráfica muestra a un remolcador que resultó atrapado en el hielo, a la entrada a la Represa Markland en el Río Ohio, cerca de esta ciudad.

ESTIMADA AMA DE CASA:
ESTIMADA AMA DE CASA : Como Ud. sabe, muchas comidas latinoamericanas requieren leche de coco. Hasta ahora Ud. le ha estado martillando al coco seco, quebrándose sus lindas uñas y quizás quebrando pedazos de crema de coco helada. Damas, ahora es el tiempo de liberarse. Goudas tiene una nueva idea : leche de coco fresca y natural, preparada y enlatada a su conveniencia. Se lo debe a sí misma de probar leche de coco de Goudas. Puede ser usada en pasteles, puddirgs, cereales de arroz, vegetales y en su sandwich. La leche de coco de Goudas está en forma líquida, por lo tanto se disolverá fácilmente. Se mantiene refrigerada por mucho tiempo, fácil de medirse y no tiene químicos. Puede usarse como mezcla en el licor.

Y para complementar la despensa de su hogar no deje de pedir también Arvejas de Mr. Goudas.

• SEE STARS AT THE O'KEEFE
Un espectacular torbellino de color, música, bellas jóvenes, y hombres dinámicos repiqueteando sus botas...
DEL MARTES 31 DE ENERO AL Domingo 5 DE FEBRERO
BALLET FOLKLORICO TONATIUH DE MEXICO
Mondo Imex Productions Inc.
Productor - Director: Theo Shanab
Director Artístico - Coreógrafo: Reynaldo Jimenez
La boletería permanece abierta de 11 a.m. a 9 p.m.
Entradas a Mitad de Precio para Estudiantes, Niños y Personas de más de 60 años de edad. Sólo para las performances de las matineés, de Miércoles y Sábado.

Precios por localidades (impuesto incluido)	Noche: Mart. A Sab. 8 p.m.	Matiné: Mier. a Sáb. 2pm.
Orquesta y Entresuelo	10.00	8.50
Detrás de la Orquesta y Galerías al Frente	8.00	7.00
Galerías Intermedias	6.00	5.00
Galerías Traseras	4.00	3.50

O'KEEFE CENTRE
Front and Yonge Sts., Toronto, Ont. M5E 1B2 (416) 363-6633
• SEE STARS AT THE O'KEEFE • SEE STARS AT THE O'KEEFE • SEE STARS AT THE O'KEEFE

Muebles directamente de fábrica
AHORRE LA GANANCIA DEL NEGOCIANTE
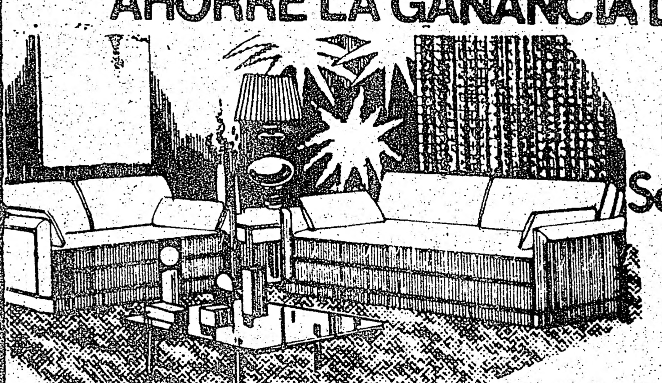
Dormitorios-Comedores
Salas-Conjuntos de Cocina
Lamparas-Alfombras
Mesas varios Estilos.
AMPLIAS FACILIDADES DE PAGO
UNITED FURNITURE FACTORIES
522 KING ST. W. 366-3951 Hablamos Español 2882 LAKESHORE BLVD.W. TORONTO 252-6401

"Chile De

SANTIAGO, 29 (UPI).– El Pr
hizo ayer una velada alusión

Investiga

CARACAS, 28 (UPI).– Una s
terior designada por las cám
a investigar el creciente contra
na hacia Colombia con la supue
narios del estado, dijeron hoy fu
El senador Angel Brito Villar
sión Delegada del Congreso Na

Líderes P
Inician un
de Ha

LIMA, 28 (UPI).– Ocho líde
(sábado) una huelga de hamb
Domingo de esta capital dema
trabajadores despedidos a raí
Julio del año pasado.
En un comunicado, los dirig
do realizar una huelga de ha
el anunciado paro general de 4
24 de este mes fue suspendido
poderosa Confederación Gene
(CGTP).
Los trabajadores en huelg
no cambiarán de actitud mien
nuestra petición de reincorpo
trabajo, de libertad a los de
juicio a dirigentes y sean r
exiliados".
Por otra parte, el gobierno
ga de trabajadores del asi
en la sierra central del país,
El comunicado oficial dice
minero se encuentra en "est
bajadores de Morocoha "de
res habituales a más tardar

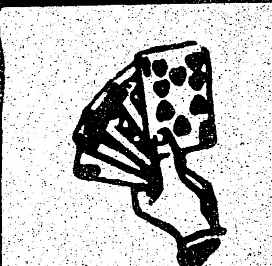
SRA.
Tel: 6
Lectora de cartas y de l
Rosa tiene el poder de ay
blemas de la vida. Una
ella puede quitarle todos
que problema es: enferm
gocios, o si siente nostal
Visítela ahora, no espe
mejor.
3612 A Dufferi

Impresión d
ta
y

LISBO
Ag
627B DUFFE

"Chile Debe Mantener Tranquilidad y Moderación", Pinochet

SANTIAGO, 29 (UPI).– El Presidente Augusto Pinochet, hizo ayer una velada alusión al diferendo con Argentina sobre delimitación marítima en el extremo austral, al hablar a un grupo de estudiantes que realizan trabajos comunitarios en la zona campesina de Hualañé, a 200 kilómetros de esta capital, afirmando que "ante problemas internacionales, el país debe mantener la tranquilidad de espíritu que dá la justicia y el derecho".

"Chile debe mantener tranquilidad y moderación, para no actuar en forma desorbitada, como a veces ocurre cuando la sin razón quiere ser razón", señaló el Presidente, quien debe entrevistarse con su colega argentino, General Jorge Rafael Videla en febrero en territorio chileno, para continuar las conversaciones iniciadas por los dos presidentes en Mendoza el 19 de este mes y en las que se busca una solución al entredicho.

Pero la Cancillería chilena ha guardado un absoluto hermetismo respecto al lugar y fecha de la segunda entrevista presidencial, mientras autoridades diplomáticas, jurídicas y militares siguen estudiando este fin de semana el documento de Argentina que declaró "insanablemente nula" la decisión del árbitro británico que reconoció la soberanía chilena sobre tres islas situadas al sur de la boca occidental del Canal Beagle.

La situación jurídica se produjo al establecer el árbitro el curso del canal y al aplicar el Tratado de Límites de 1881, cuyo artículo tercero establece que "pertenecerán a Chile todas las islas al sur del canal de Beagle hasta el Cabo de Hornos y las que haya al occidente de la Tierra del Fuego".

Medios informativos argentinos señalaron ayer que permanece inconmovible la posición doctrinaria defendida por Argentina de que este país no puede pretender puntos en el Oceano Pacífico, ni Chile puede hacerlo en el Atlántico.

La posición argentina se basa en las disposiciones del "Protocolo adicional y aclaratorio del Tratado de Límites de 1881", firmado en 1883 y cuyo artículo segundo señala que "Chile... no puede pretender punto alguno hacia el Atlántico, como la República Argentina no puede pretenderlo hacia el Pacífico", según informaciones publicadas por la prensa argentina, el gobierno de ese país considera que la división entre los océanos Pacífico y Atlántico, está señalada por el Cabo de Hornos.

Investigan Contrabando de Gasolina

CARACAS, 28 (UPI).– Una subcomisión de política interior designada por las cámaras legislativas comenzó a investigar el creciente contrabando de gasolina venezolana hacia Colombia con la supuesta complicidad de funcionarios del estado, dijeron hoy fuentes parlamentarias.

El senador Angel Brito Villarroel denunció ante la Comisión Delegada del Congreso Nacional el contrabando de la gasolina, afirmando que diariamente salen del país por las zonas fronterizas unos 45 millones de litros de combustible.

La fuga de gasolina hacia Colombia en pesados camiones cisternas, es posible, según Brito Villarroel gracias a la complicidad de funcionarios del estado en los puestos fronterizos.

El contrabando se realiza por los estados de Zulia, Tachira y Apure, que mantienen amplias fronteras con Colombia, dijo el senador.

El presidente de la Federación Nacional de Exportadores de Gasolina, Marco Tulio Carrero, describió por su parte como "muy preocupante el creciente contrabando" de combustible hacia Colombia, donde la gasolina tiene un menor valor que en Venezuela.

Carrero explicó que un barril de gasolina se vende en Venezuela a unos 50 dólares, mientras que en los países vecinos, como Colombia y Brasil, tiene un valor aproximado de 120 dólares.

En Maracaibo, el diputado Edgar Hernández, quien también investiga la fuga de gasolina a Colombia, fue objeto ayer de un atentado cuando personas desconocidas dispararon contra su residencia hiriendo a un funcionario policial.

Según Hernández, por una senda fronteriza del estado Zulia, corazón de la industria petrolera del país, salen diariamente medio millón de litros de gasolina a Colombia con la anuencia de funcionarios que "trabajan en organismos oficiales".

El diputado será recibido el lunes por el Presidente de la Cámara de Diputados, Oswaldo Alvarez Paz, para exponerle su denuncia con las investigaciones que ha emprendido en los últimos meses y que comprueban la real existencia del contrabando, que sería imposible completar sin la complicidad de funcionarios del estado, agregó.

Líderes Peruanos Inician una Huelga de Hambre

LIMA, 28 (UPI).– Ocho líderes sindicales iniciaron hoy (sábado) una huelga de hambre en el Convento de Santo Domingo de esta capital demandando la reposición de los trabajadores despedidos a raíz del paro nacional del 19 de Julio del año pasado.

En un comunicado, los dirigentes señalan que han decidido realizar una huelga de hambre indefinida debido a que el anunciado paro general de 48 horas planeado para el 23 y 24 de este mes fue suspendido por el Comité Central de la poderosa Confederación General de Trabajadores del Perú (CGTP).

Los trabajadores en huelga de hambre afirmaron que no cambiarán de actitud mientras el gobierno no "atienda nuestra petición de reincorporarnos a nuestros centros de trabajo, de libertad a los detenidos políticos, se corte el juicio a dirigentes y sean repatriados los deportados y exiliados".

Por otra parte, el gobierno militar declaró ilegal la huelga de trabajadores del asiento minero de Morococha, en la sierra central del país, iniciada hace dos días.

El comunicado oficial dice que debido a que el sector minero se encuentra en "estado de emergencia" los trabajadores de Morococha "deberán reintegrarse a sus labores habituales a más tardar el próximo miércoles".

Liberado Industrial Alemán Secuestrado

MEDELLIN, Colombia 29 (UPI).– El industrial alemán Peter Montuar Heinscher, secuestrado hace tres meses por un comando ultraizquierdista de las llamadas Fuerzas Armadas Revolucionarias de Colombia (FARC), fue liberado sano y salvo, informaron hoy las autoridades.

El industrial, radicado en Colombia desde hace 20 años, es propietario de la firma exportadora de Café Lauma Year y fue dejado en cercanías del poblado de Chigorodo, agregaron las fuentes policiales.

Montuar, de 41 años, fue secuestrado por 20 hombres fuertemente armados en su hacienda campestre "Las Helenas", ubicada en las proximidades de Chigorodo, a unos 250 kilómetros al noroeste de Medellín, capital del departamento de Antioquía.

En medios allegados de la familia se dijo inicialmente que las FARC exigieron un rescate equivalente a unos 600.000 dólares. Tanto Montuar como las autoridades no confirmaron ni desmintieron si se pagó dinero alguno al grupo guerrillero.

El industrial dijoque todo el tiempo que estuvo en cautiverio lo pasó en el monte y que el grupo guerrillero en todo momento se identificó como de las FARC, agregando que ello se debe a que para ellos "Fuerzas Armadas" son solamente las "revolucionarias".

El estado de salud de Montuar es bueno, aunque presenta cansancio y lleva sin afeitar los tres meses que estuvo en cautiverio. En todo momento recibió buen trato y alimentación aceptable, dijo la víctima.

Agregó igualmente que nunca recibió amenazas de muerte y que los secuestradores siempre le recordaron que si se pagaba el rescate lo liberarían.

Con la liberación de Montuar, solamente queda un extranjero en poder de las FARC, el científico norteamericano Richard Starr, de 31 años, secuestrado por las FARC el 14 de Febrero de 1977, en la zona de la Macarena, 250 kilómetros al sur de Bogotá.

Starr, afiliado al Cuerpo de Paz de Estados Unidos, cumplirá el próximo 14 de Febrero un año en poder de las FARC, sin que hasta el momento se tengan noticias sobre las exigencias del grupo guerrillero para dejarlo en libertad.

SRA. ROSA

Tel: 630-6326

Lectora de cartas y de la mano, consejera. La señora Rosa tiene el poder de ayudarle a Ud. en todos los problemas de la vida. Una visita y Ud. se dará cuenta que ella puede quitarle todos sus problemas, sin importar que problema es: enfermedad, amor, matrimonio, negocios, o si siente nostalgia por su familia.
Visítela ahora, no espere hacerlo mañana. Ella es la mejor.

3612 A Dufferin St (esq. Wilson)

CENTRE CITY MOTORS LTD.
807 BATHURST ST. SUBWAY

Compre Automóvil sin cuota inicial.
Carros Usados Precios Bajos
CERTIFICADOS - GARANTIZADOS - CAMBIOS

JORGE NAVAS
534-3515 534-3514

Impresión de invitaciones, tarjetas, sobres y cartas membreteadas, volantes, tipografía.

SE HABLA ESPAÑOL

LISBON PUBLICATIONS
Agostino Sequeira
627B DUFFERIN ST. Tel. 532-6067

Con Relación a su Dinero

Estimado lector:
Este año la Ley del Income Tax contiene muchos cambios, es permitido reclamar por gastos de viaje a su trabajo hasta 250 dólares; y por hijos menores residentes hasta 500 dólares adicionales, etc., etc.
Es posible que usted tenga derecho a reclamar este año el gasto de:
Su alquiler o hipoteca, reparaciones, seguro, luz, agua, gas, teléfono, gasolina que usó, etc.; pero sólo UN PROFESIONAL puede decírselo. Si usted en pasados años no quedó satisfecho, ahora es el momento de consultar en su propio idioma a "LOS PROFESIONALES EN MATERIA DE INCOME TAX", y notará la diferencia con nuestros servicios.

Córdoba & Associates
Teléfono 782-0608–781-9898
2398 Dufferin St.
(esquina Eglinton)
(Diplomados en la Canadian School of Tax Accounting)

RG

FOREIGN EXCHANGE SERVICE
Oficina de cambio

Todo tipo de monedas extranjeras, viajes y excursiones
Income Tax, Inmigración, Poderes, Visas, Legalizaciones y Traducciones
Hablamos español

RALPH GAUDIO
Notario Publico

1244 BLOOR ST. W.
TEL. 531-1871 537-9216

"Los Fabulosos", Conjunto Latino, Debutó en Toronto

Why is this man smiling?

Ante una audiencia de cerca de doscientas personas debutó en esta ciudad el conjunto latino "Los Fabulosos".

Esta banda debió pasar por el bautismo de fuego de una audiencia conocedora y salieron airosos de este primer compromiso con el público.

Las interpretaciones de este nuevo grupo musical son todas dentro de la categoría del ritmo latino, cumbias, porros, y cha cha chá, así también, como boleros románticos y pasodobles.

El público bailó con emoción todas las interpretaciones de "Los Fabulosos" y desde un temprano y marcado escepticismo en el primer set, se pasó, en el segundo y tercero, a una euforia colectiva donde todos los gustos quedaron satisfechos con contadas excepciones de parte de los salsómanos ortodoxos. Sin embargo, aún con las limitaciones interpretativas que tiene una nueva banda en su formación, se puede decir, que existe en este nuevo conjunto, potencial y con un poco de pulimiento y más práctica llegarán a disputar primeros planos dentro del marco artístico local, con bandas musicales ya establecidas.

El debut se llevó a cabo en el Club El Coconut, y la impresión que causaron en la administración fue favorable, puesto que quedaron contratados para actuar todos los viernes a partir de la próxima semana. Los esfuerzos de los dueños de casa se ven palpables en la acogida que han tenido los nuevos programas y la animación musical, es tal vez, sino la más completa, por lo menos la más guapachosa.

Cabe destacar dentro del nuevo conjunto, la actuación del cantante Víctor Yanqui, un nuevo talento salido del Primer Festival de la Canción Ecuatoriana. Víctor Yanqui, tiene muy buena armonía vocal, es capaz de inferir tonalidades agradables en sus interpretaciones. Sus canciones tanto de ritmo caliente como de melodías suaves poseen un tono muy personal.

El grupo está conformado por Luis Orozco quien toca saxo alto, Angel Orozco, saxo tenor, Rodolfo Orellana, el bajo; Oscar Lara, percusión; Jaime Maldonado en la guitarra; Manuel Mueses en el piano y órgano; Víctor Yanqui vocales y Marco Mueses en las tumbadoras y la animación. Por lo pronto se anuncia este mes la celebración del primer concurso de baile de El Coconut; quedan invitados.

Club Estr

Tal parece que en medio de toda e
único recurso que nos queda es la div
Saliendo ya del letargo navideño, ten
entrar en nuestro ciclo del año 7
tuvimos ocasión de asistir al baile
Estrella Roja, este sábado pasado en
El baile se llevó a cabo en La C
amplias salas de baile cerca de Law
se presentaron Los Pirañas.
Tal vez por falta de publicidad o d
a muchos se les hizo imposible llega
lugar, sin embargo los que lograron l
de divertirse en forma con el ritmo co
y el repertorio de discos traídos par
La junta directiva de esta institución
pera reunir suficientes fondos para
que demanda el mantenimiento de u
campeonato anual.
La animación reinante fue reconfo
cieron presentes supieron aprovecha

De tal Palo tal Asti

Toronto

Club Estrella Roja Inicia Ciclo de Actividades

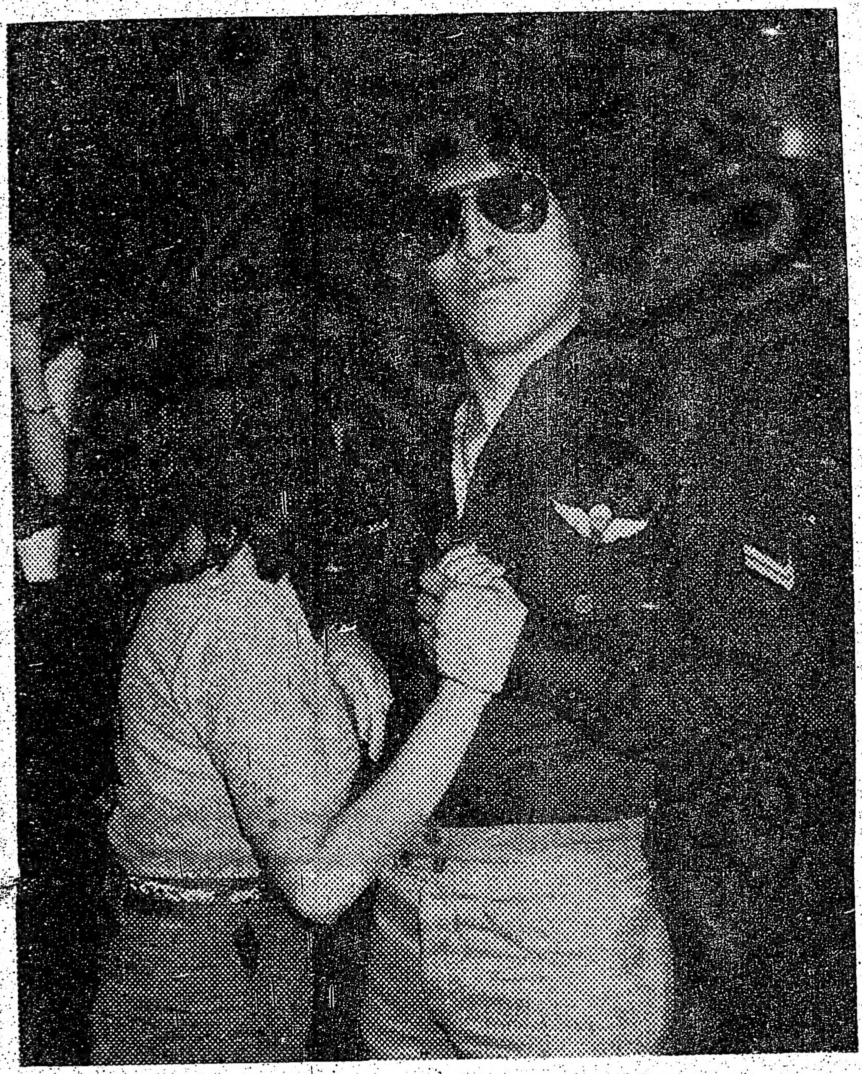

Tal parece que en medio de toda esta helada sociedad el único recurso que nos queda es la diversión.

Saliendo ya del letargo navideño, tenemos que poco a poco entrar en nuestro ciclo del año 78 y para divertirnos, tuvimos ocasión de asistir al baile que organizó el club Estrella Roja, este sábado pasado en Toronto.

El baile se llevó a cabo en La Gioconda, un lugar con amplias salas de baile cerca de Lawrence y Weston, donde se presentaron Los Pirañas.

Tal vez por falta de publicidad o debido al frío reinante, a muchos se les hizo imposible llegar hasta el mencionado lugar, sin embargo los que lograron llegar tuvieron ocasión de divertirse en forma con el ritmo contagioso de la orquesta y el repertorio de discos traídos para tal efecto.

La junta directiva de esta institución social y deportiva espera reunir suficientes fondos para apoyar con los gastos que demanda el mantenimiento de un equipo de fútbol en el campeonato anual.

La animación reinante fue reconfort...le y los que se hicieron presentes supieron aprovechar la ocasión.

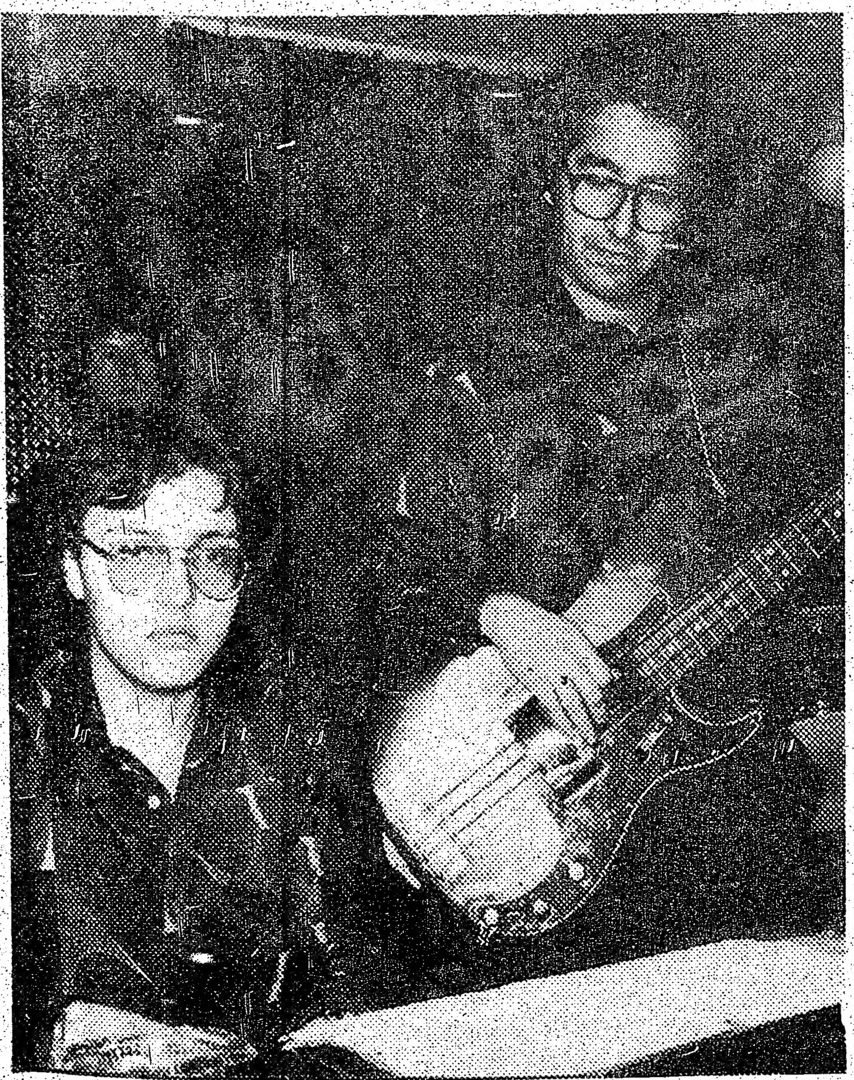

De tal Palo tal Astilla

El 12 de Febrero Cierra Inscripciones la Liga Latinoamericana

El viernes 27 de Enero, en horas de la noche, se llevó a cabo en el 210 de Woolner Rd. una reunión que estaba anunciada con anterioridad por la Liga Latinoamericana de Fútbol de esta ciudad.

El motivo de la reunión fue para dar a conocer los nombres de los componentes de la Junta Directiva y de paso revisar y aprobar el reglamento por el cual se va a regir la institución para el año 1978.

Se llevó a cabo, igualmente, la inscripción de equipos que participarán en el torneo de este año.

La reunión contó con la asistencia de más de veinte personas y delegados de los diversos equipos. Hasta la fecha se tienen inscritos los siguientes cuadros: Club Manabí, Ecuador Sporting Club, Asociación Peruana La Ponderosa, Selección Valle, Selección Antioquía, Deportivo Cali, Club Deportivo Manta, Sol Chileno, Canadá Packers, Club Emelec y Driftwood United.

Como dato de vital importancia, y esto es algo que no se había intentado en nuestros campeonatos en pasadas ocasiones, es la realización de este año del campeonato juvenil dentro del calendario de la Liga Latinoamericana. Hay hasta el momento 5 equipos de jóvenes de hasta quince años de edad. Esta es una iniciativa digna de encomio y con la cual esperan los directivos de la Liga de crear un verdadero semillero de futbolistas para el futuro.

El campeonato se inaugurará el 20 de mayo de este año en el Lamport Stadium (Dufferin y King), a las 11 de la mañana.

La fecha de finalización se hará en este mismo estadio el día 7 de octubre con un cuadrangular de donde saldrá el campeón.

La junta directiva está compuesta por los siguientes miembros: Presidente, Nelson Paesch; vicepresidente, Hugo Gutiérrez; Secretario, Tarquino Molina; relaciones públicas, Juan de Vicenzo; tesorero, Carlos Gutierrez; coordinador, Jairo Ríos.

La última asamblea de la Liga será el próximo 12 de febrero y se hará el cierre de inscripciones, con motivo de elaborar el calendario del año 78.

La fecha final de inscripciones para la categoría juvenil será el 31 de Marzo.

EXCURSIONES ESPECIALES A

VIAJES EN GRUPO PARA EL MUNDIAL 78

Argentina 78

SERVICIO ESPECIALIZADO DE INCOME TAX

CONTABILIDAD

TENEDURIA DE LIBROS

FUTURE TRAVEL AGENCY

1770 St. Clair AVE. W. Tor.

656 2132

Hablamos español

Alexis Argüello, el Nuevo Monarca Liviano Junior

SAN JUAN, 29 (UPI).– Alexis Argüello, de Nicaragua, le hizo ver anoche a Alfredo Escalera como había ganado su sobrenombre de "Asesino con Guantes".

Escalera, conocido como "El Salsero" por su afición a la música de ritmo tropical –la salsa– es posiblemente el boxeador más aguerrido que haya producido esta isla y perdió su título en uno de los combates más sangrientos que se recuerden en Puerto Rico.

El boxeador local, quien con 11 defensas del título tiene el record de combates por la corona en esta categoría, estaba de pie en el 13.o asalto cuando sobrevino el desenlace del combate de ayer, pero el recio pegador nicaraguense le había dejado la cara en tal estado que el árbitro neoyorkino Arthur Mercante dio por terminado el combate cuando faltaban 24 segundos para el fin de la vuelta.

Arguello le destrozó la cara a Escalera en las primeras vueltas del combate y lo derribó momentáneamente en el segundo episodio con un gancho de izquierda y luego abrió heridas sobre ambos ojos del puertorriqueño que también sufrió una hemorragia bucal a partir del tercer asalto.

Escalera, alentado por los 17.000 aficionados que colmaron el estadio Juan Ramón Loubriel y repicaron en sus tambores el ritmo de "La Salsa" que le ha dado el nombre al boxeador, repuntó en el octavo asalto y salió en busca de la definición de la pelea por la vía del nocaut.

En el decimosegundo asalto le produjo una lesión en el pómulo derecho a Arguello, pero a la vuelta siguiente se encontró con una recia izquierda del nicaraguense que le rompió el labio superior y el árbitro dio fin a la pelea, y según algunos creen, también a la carrera boxística del El Salsero.

"Me voy a retirar de una vez por todas", dijo ayer Escalera, amargado por la derrota. Los 125.000 dólares que ganó por su defensa de la corona, lo ponen a salvo de la tentación de seguir combatiendo.

Mientras tanto, el nicaraguense pensaba en enfrentar a otros rivales de importancia.

Argüello era campeón de la Asociación Mundial de los Plumas, pero se salió de peso y el sábado tuvo que subir tres veces a la balanza para entrar en el límite de los Livianos Junior.

Anoche Argüello dijo que prefería enfrentar a Roberto Durán, el "Mano de Piedra" de Panamá, Campeón Mundial de los Livianos antes de volver a enfrentar a Escalera.

Durán tiene los títulos unificados de la Asociación y del Consejo Mundial de Boxeo en la categoría Liviano, después de haber derrotado al puertorriqueño Esteban de Jesús hace una semana en Puerto Rico.

Arguello dijo que Escalera era el único boxeador que le había producido un corte y el promotor Don King dijo que iba a montar la revancha "una vez que Escalera haya descansado".

El nuevo campeón mundial enfrentará en su primera pelea por el título al panameño Diego Alcala, quien ayer venció por decisión unánime al puertorriqueño Enrique Solís en una pelea a diez vueltas.

Yoko Gushiken Defendió Exitosamente su Título

NAGOYA, Japón, 29 (UPI).– El campeón mundial de Peso Mini Mosca, por la Asociación Mundial de Boxeo (AMB), Yoko Gushiken, de Japón, defendió hoy exitosamente su título por cuarta vez, derrotando por nocaut, en el asalto 14, al desafiante filipino Aniceto Vargas, en un encuentro programado a 15 vueltas.

El campeón, de 22 años, derribó a Vargas a los 27 segundos en el asalto 14 con una serie de golpes de izquierda y derecha lanzados al cuerpo y la cabeza del desafiante, que cayó a la lona en condiciones que no le permitieron continuar combatiendo.

Gushiken, que es zurdo, demostró más capacidad y experiencia que el desafiante, de 25 años de edad.

Ambos boxeadores comenzaron cautelosamente, peleando en forma casi pareja durante los primeros asaltos. Lanzaron muy pocos golpes, forzando al árbitro japonés, Masao Kato, en la cuarta vuelta, a hacerles una advertencia para que combatieran.

Gushiken, nativo de Okinawa, tomó la iniciativa claramente en la cuarta vuelta, cuando abrió una herida en la frente de Vargas y lo castigó con una violenta combinación de golpes. Vargas decayó visiblemente y recibió golpe tras golpe apoyado en las cuerdas, pero lo salvó la campana.

El campeón mantuvo el violento ataque durante los siguientes asaltos. Vargas escuchó dos veces la cuenta de ocho en la undécima vuelta, cuando estaba casi sin defensa. Sin embargo, descartó darse por vencido.

A punto de caer, Vargas fue llevado nuevamente contra las cuerdas, recibiendo un aluvión de golpes del campeón durante el asalto número 13, en que escuchó nuevamente la cuenta de protección.

Desesperado, Vargas lanzó alguna violenta derecha, pero casi todos sus golpes erraron el blanco o fueron bloqueados por el japonés.

Al fin del decimotercer asalto, el árbitro Kato anotaba 130 a 116 en un sistema de 10 puntos, en favor de Gushiken. Otros dos jueces japoneses, Jen Morita y Takeshi Shimakawa, tenían 129-116 y 130-116, siempre en favor del campeón.

BREVES DEL BOXEO

LEON DERROTA A RAY BRYANT

SAN JUAN, Puerto Rico, 28 (UPI).– El peso Medio puertorriqueño Carlos "Sugar" de León derrotó hoy al norteamericano Ray Bryant, de Albany, por nocaut a los 27 segundos del quinto asalto de una preliminar de la cartelera por el título de los Junior Ligeros del Consejo Mundial de Boxeo (CMB).

PELEA DEL PESO JUNIOR

SAN JUAN, Puerto Rico, 28 (UPI).– El nicaraguense Denis Morán logró superar la inesperada resistencia de Anthony "Pee Wee" Stockes, de Texas, para derrotarlo por nocaut en el quinto asalto de una pelea pactada a ocho.

Morán, un gran favorito y prometedor Peso Pluma derribó a Stockes dos veces en el quinto asalto cuando el árbitro Waldemar Schmidt detuvo la pelea a los 54 segundos.

ALCALA DERROTO A QUIQUE SOLIS

SAN JUAN, 28 UPI).– El panameño Diego Alcala derrotó esta noche por decisión unánime al puertorriqueño Enrique (Quique) Alcalá.

Fue una pelea por la Categoría Junior Ligero y Alcalá es considerado un retador del nuevo campeón Mundial del Consejo Mundial de Boxeo Alexis Argüello.

DOMINICANO DERROTA A CARLOS SOTO

SAN JUAN, 28 (UPI).– El dominicano Mao de la Rosa derrotó por decisión unánime al puertorriqueño Carlos Soto en una pelea pactada a ocho asaltos, por la categoría Junior Welter.

RECIBIMIENTO DE HEROE PARA MANO DE PIEDRA DURAN

PANAMA, 28 (UPI.) Un recibimiento de héroe tuvo esta noche el campeón mundial de los Pesos Livianos, el panameño Roberto "Mano de Piedra" Durán. Más de 50.000 personas le dieron la bienvenida en la Plaza 5 de Mayo en el centro de esta capital.

El recibimiento fue superado solamente por el que se tributó al jefe militar del Gobierno de Panamá, General Omar Torrijos cuando regresó de Washington después de firmar los nuevos tratados del Canal de Panamá.

El púgil panameño, que es el campeón de la AMB desde Junio de 1972, fue transportado a la plaza 5 de Mayo desde el aeropuerto internacional de Tocumen en un helicóptero puesto a su disposición por Torrijos, a quien Durán visitará en su residencia de la Playa Farallón.

Liga Deportiva Universitaria Vicecampeón

QUITO, 29 UPI).– Liga Deportiva Universitaria, de Quito, se clasificó hoy vicecampeón del fútbol del Ecuador derrotando a Barcelona, de Guayaquil, por 3-0 ante más de 50.000 espectadores.

Nacional y Liga Deportiva Universitaria, ambos de esta capital, conformaron así la representación ecuatoriana para la Copa Libertadores de América y en la primera fase enfrentarán a los conjuntos argentinos River Plate e Independiente.

Nacional, integrado totalmente por criollos, retuvo el título de campeón dos fechas antes de que finalice la "Liguilla" entre los mejores equipos ecuatorianos. Logró 18 puntos en los 10 encuentros jugados.

Liga Deportiva Universitaria, al imponerse hoy a Barcelona, sumó 13 puntos y se clasificó así vicecampeón.

En tercer puesto se ubicó Universidad Católica, también de Quito, que esta mañana venció a Deportivo Cuenca por 5-3 en el preliminar de la jornada futbolística final, realizada en el estadio Atahualpa de Quito.

El cuarto puesto, con 11 puntos, lo obtuvo Barcelona de Guayaquil y el quinto lo compartieron Deportivo Cuenca, de Cuenca, y Emelec de Guayaquil, con nueve puntos.

El encuentro final de hoy entre Liga Deportiva Universitaria y Barcelona se jugó en un ambiente de tensión y expectativa, bajo la dirección del árbitro argentino Arturo Iturralde, quien estuvo impecable.

Si bien los equipos no brillaron técnicamente, Liga Deportiva Universitaria mostró sus mejores condiciones y positivismo gracias a la acción de sus delanteros Polo Carrera y Hernán Vaca. Este último marcó los dos primeros goles recibiendo pases de Carrera, quien, por su parte, anotó el tercero.

El campeón ecuatoriano, Nacional, es un equipo que cuenta con el auspicio de las Fuerzas Armadas y se destaca por utilizar exclusivamente personal ecuatoriano.

El vicecampeón Liga Deportiva Universitaria, es uno de los clubes de mayor tradición e hinchada en el Ecuador. Usó los servicios de tres jugadores argentinos, Carlos Quiroga (arquero), Santiago Rivadevo (volante) y Rubén Scalise (delantero) y de un uruguayo, el defensa Luis de Carlos.

El entrenador del vicecampeón ecuatoriano es el argentino Vladislao Cap, quien dirigió a la selección de su país en el Mundial de Alemania.

Para la Copa Libertadores, Liga Deportiva Universitaria reforzará su plantel.

Los encuentros de la Copa se realizarán primero en esta capital y luego los equipos ecuatorianos viajarán a Buenos Aires.

PRONTA APERTURA DE
Casablanca Unisex Hair Design
2184 Bloor St.W.
767-4737

MIMI

Mueren Dos Andinistas Ecuatorianos

QUITO, 29 (UPI).–Dos andinistas ecuatorianos fallecieron en una excursión al gigante Chimborazo luego de una dramática aventura entre las nieves.

Los andinistas Patricio Alvear y Eduardo Campos, de 19 y 23 años, iniciaron su ascenso el domingo pasado, junto a otros deportistas del Club Cumbres Andinas.

Según los relatos de sus compañeros les sorprendió una tormenta y desde el lunes se inició la búsqueda, siempre en medio de mal tiempo.

Sólo el jueves fueron localizados los cadáveres. Según se advierte, uno de ellos, Alvear, sufrió una caída y se rompió la pierna. Su compañero le hizo las curaciones de emergencia. Sin embargo, no lograron localizar el campamento y murieron por frío y hambre.

En diciembre pasado falleció también en el Chimborazo, coloso de 6.310 metros de altura, el alemán Peter Pestel, quien se atrevió a desafiar sólo a la montaña y sufrió una caída.

La prensa local reclamó que se adopten mayores medidas de seguridad para las excursiones a las cumbres.

"Zico" Elegido el Mejor Futbolista

CARACAS, (UPI).– El futbolista brasileño Arthur Antunes Coimbra, mejor conocido como Zico, fue seleccionado como el "Mejor Futbolista de América" por la encuesta anual que realiza el diario El Mundo.

En la encuesta participaron 18 periodistas de Latinoamérica y Estados Unidos, incluyendo los jefes de deportes de las agencias noticiosas internacionales, que concidieron en que Zico es uno de los más grandes futbolistas del continente.

En los últimos tres años, el ganador de la encuesta había sido el chileno Elías Figueroa.

Zico, que juega para el Club Flamengo de Río de Janeiro, obtuvo 59 puntos para el primer lugar, superando por nueve a su compatriota Roberto Rivelinho. Figueroa fue el tercero en la encuesta, mientras que Pelé obtuvo el cuarto lugar.

El ganador de la encuesta recibirá en Caracas, en fecha próxima, un trofeo que lo acredita como el mejor futbolista de América donado por el vespertino El Mundo para su acostumbrada selección.

METODO MODERNO DE APRENDER IDIOMAS

IDIOMAS pueden ser muy FACILES!
Para aprender un idioma nuevo...Adquirir una nueva habilidad. Para su mejoramiento personal... EN TIEMPO DETERMINADO
Con el Método Polyvox usted aprenderá a Hablar, leer, escribir y pensar en el idioma de su agrado en tan corto tiempo que Ud. se sorprenderá de su propio progreso.
Pídanos más detalles hoy mismo! o llame al 251-8777
CANADIAN POLYVOX INSTITUTE
7 Superior Avenue, Suite 306, Toronto, Ontario M8V 2J1
Me gustaría conocer más acerca del Método Polyvox
Estoy interesado en el siguiente idioma:
☐ Inglés, en Italiano ☐ Francés ☐ Griego
☐ Inglés, en Portugués ☐ Italiano ☐ Portugués
☐ Inglés en Español ☐ Alemán ☐ Ruso
☐ Inglés, en ... ☐ Español ☐ Japonés
Nombre ______
Dirección ______
Ciudad ______ Edad ______
Teléfono ______ Teléfono de Of. ______
Profesión ______

Selección Colombia se Adjudica Cuadrangular

BOGOTA, 29 (UPI).– La selección de fútbol de Colombia que se prepara para intervenir en el Torneo de los Juegos Centroamericanos y del Caribe, ganó esta tarde en la última fecha del cuadrangular internacional amistoso, que se disputó en el estadio Nemesio Camacho "El Campín" de esta capital.

La selección venció al equipo campeón de fútbol de Bulgaria, Levsky Spartak, por marcador de 2 a 1 y se consolidó ganador del trofeo "Colombia 86" por la suerte de una moneda y le ganó el trofeo al equipo de los Millonarios que tenía el mismo puntaje.

El popular equipo de los Millonarios empató en el terno clásico capitalino frente a su similar de Santa Fe por marcador de 2 goles por bando y quedó en la segunda posición de la clasificación general tras tener los mismos puntos con Colombia y la suerte la definió una moneda.

Las posiciones finales quedaron como siguen: campeón Selección Colombia 4 puntos, segundo Millonarios, 4 puntos, tercero Levsky Spartak, 2 y cuarto Santa Fe, 2.

Fútbol Mexicano

MEXICO, 29 (UPI).– Universidad venció a Jalisco por cinco goles a cero, consolidando así su condición de líder del Campeonato de Fútbol de Primera División de México, completada la fecha del certamen correspondiente a esta semana. Los resultados completos fueron los siguientes:

Univerdad 5 Jalisco 0; Atlante 1 Laguna 1; Monterrey 2, Veracruz 1; Cruz Azul 3 Atlas 0; Universidad Autónoma de Guadalajara 2 Toluca 0; América 2 Universidad de Nuevo León 1; Guadalajara 1 Atlético Español 1; León 3 Universidad de Guadalajara 1; Puebla 2 Potosinos 0; Tampico 1 Curtidores 0.

Las posiciones quedaron así: Grupo I: Universidad 34, Universidad Autónoma de Guadalajara 29, Potosino 22, Laguna 22, Curtidores 14.

Grupo II: América 33, Monterrey 31, Universidad de Nuevo León 25, León 25, Jalisco 23.

Grupo III: Cruz Azul 26, Atlante 25, Guadalajara 21, Tampico 19, Veracruz 16.

Grupo IV: Toluca 31, Atlético Español 27, Universidad de Guadalajara 26, Puebla 17, Atlas 14.

Sanciones para Jugadores de Independiente

BUENOS AIRES, 28 (UPI).– Sanciones que oscilan entre cuatro partidos y cinco años de suspensión podrían sufrir los jugadores de Independiente Rubén Galván, Enzo Trossero y Omar Larrosa, expulsados por el árbitro Roberto Barreiro durante el encuentro final del campeonato Nacional de Fútbol disputado en la ciudad de Córdoba, según se dice en medios deportivos.

Los incidentes que determinaron la expulsión de los tres jugadores se produjeron después del segundo gol convertido por Bocanelli, de Talleres de Córdoba (hasta ese momento empataban a un tanto). Los jugadores de Independiente dijeron que el tanto había sido hecho con la mano.

El árbitro, quien según los expertos, tuvo una actuación desacertada, al ser increpado por los hombres de Independiente expulsó a Galván, Trossero y Larrosa.

De los tres futbolistas el más comprometido es, al parecer Larrosa, a quien se le atribuye haber agredido al árbitro.

LISTO EL PROGRAMA...

(VIENE DE LA PORTADA)

En el Grupo I, los equipos de Argentina y Ecuador comenzarán a jugar el 24 de Mayo con Nacional de Quito midiéndose con Independiente, en un sitio aún no fijado. Los otros participantes en el grupo uno son River Plate y Boca Juniors, que como campeón defensor obtiene un puesto automáticamente y el segundo del Ecuador Liga Deportiva Universitaria.

En el Grupo II, los dos equipos de Bolivia, aún no determinados, jugarán entre sí el 9 de Julio en lugar que tampoco se ha fijado. Alianza Lima y Sporting Cristal de Perú, son los otros integrantes del grupo.

El Grupo III estará integrado por equipos de Chile y Brasil. Iniciarán las eliminatorias el 15 de Marzo los dos clubes chilenos, Unión Española y Palestino, enfrentándose entre sí. Todavía no han sido determinados los clubes brasileños.

En el Grupo IV estarán los equipos de Colombia y Uruguay. Los representantes de este país aún no han sido determinados, mientras que los elencos colombianos son Atlético Juniors y Deportivo Cali.

En el Grupo V, los equipos paraguayos deberán enfrentar a los conjuntos venezolanos de Portuguesa y Estudiantes de Mérida.

GOLAZO-DEPORTIVO
ANUNCIA
SU SEGUNDO NUMERO CON MAS COLOR, PAGINAS E INFORMACION
UD. ENCONTRARA TODO EL FUTBOL HISPANO EN TORONTO, COPA LIBERTADORES, EL MUNDIAL ARGENTINA 78 MUNDIAL DEL RECUERDO CHILE 62, EL PRECIO DE LA FAMA DEL OLIMPICO BRUCE JENNER Y LA VIDA DE ALBERTO SPENCER Y MUCHO MAS.
AGIL-AMENA Y DEPORTIVA

Cook-Thompson
FUNERAL HOME LIMITED
721 BLOOR ST. WEST, TORONTO, ONTARIO M6G 1L5
DIA 536-1119 NOCHE
Nuestro proposito nuestra Promesa
Para servir a la familia con Comprensión, Dignidad, y Respeto por la Tradición durante el fallecimiento de un querido.

Real Madrid Empató con Sevilla

MADRID, 29 (UPI).– Real Madrid logró un valioso punto en su salida el domingo, al igualar con el Sevilla a un gol, pero Barcelona acortó distancias respecto al líder, pese a que sólo pudo vencer por la mínima de 1-0 al otro equipo sevillano, Real Betis Balompié.

Tras la decimonovena ronda del campeonato de la Liga Española, Real Madrid se mantiene como líder solitario con 29 puntos, seguido por Barcelona con cuatro menos.

En esta jornada cabe destacarse la victoria de Valencia en Cádiz frente al titular por 1-2. También se registraron los empates entre los equipos de rivalidad regional Hércules de Alicante-Elche (0-0), y el de Unión Deportiva Las Palmas-Sporting de Gijón (2-2), resultado éste último que puede considerarse como de sorpresa.

El resto de los choques finalizaron con resultados favorables a los equipos que jugaron en sus respectivos feudos, con lo que el conjunto revelación, el "Matagigantes" Rayo Vallecano cesó con su buena estrella y fue derrotado, en su salida, por el modesto Racing de Santander por 2-1.

El partido entre Sevilla y Real Madrid (1-1) no tuvo gran contenido técnico, pero fue emocionante en todo momento y disputado virilmente, aunque sin dureza malintencionada. El mayor dominio correspondió a Sevilla debido a que Madrid al marcar a los 13 minutos de juego por medio del extremo derecho Juanito, se atrincheró ante su arco dejando sólo en punta al autor del gol y a Santillana, mientras que el conjunto andaluz se adelantó en el centro de campo y puso un cerco constante ante la portería forastera. El argentino Héctor Scotta, extremo derecho, fue el autor del gol sevillano a los 42 minutos. En el segundo tiempo, pese al acoso local no se movió el marcador.

Resultados sobre los cotejos del campeonato jugados hoy: Sevilla 1 Real Madrid 1; Salamanca 2 Burgos 0; Hércules 0 Elche 0; Santander 2 Rayo Vallecano 1; Cádiz 1 Valencia 2; Atlético Madrid 2 Real Sociedad 1; Barcelona 1 Betis 0; Las Palmas 2 Gijón 2; Athletic Bilbao 4 Español 0.

Posiciones luego de 19 fechas: Real Madrid 29 puntos; Barcelona 25, Rayo Vallecano, Valencia, Athletic Bilbao y Salamanca 22, Gijón 21, Las Palmas y Sevilla 20, Atlético Madrid 18, Real Sociedad, Español y Elche 17, Burgos 16, Betis 15, Santander 14, Cádiz 13, Hércules 12.

Resultados del Fútbol Portugués

LISBOA, 29 (UPI).– Benfica, Porto y Belenenses se mantuvieron en las tres primeras posiciones del campeonato de fútbol de primera división profesional del Portugal al ganar sus respectivos cotejos.

Los resultados de la 15.a fecha del certamen fueron estos:

Setubal 2 Estoril 1; Braga 1 Porto 2; Académico 3 Feirense 1; Benfica 3 Riopele 0; Portimonense 3 Sporting 2; Espinho 1 Belenenses 2; Boavista 0 Guimaraes 0; Varzim 2 Marítimo 1.

Posiciones después de 15 partidos: Benfica 26 puntos, Porto 24, Belenses 21, Sporting y Guimaraes 19, Braga 18, Setubal 16, Boavista 15, Espinho 13, Varzim y Académico 12, Riopele y Estoril 10, Portimonense 9, Marítimo y Feirense 8.

Inaugurado Torneo Internacional de Básquetbol

ASUNCION, (UPI).– Se inauguró el torneo internacional de básquetbol femenino con la presencia del Presidente Alfredo Stroessner, el sábado recién pasado.

En el encuentro de fondo, el conjunto brasileño derrotó al equipo de República Dominicana por 72 tantos contra 48.

En el cotejo preliminar, China Nacionalista se impuso a Ecuador por 74 tantos contra 70.

En el certamen, que se disputa en el Estadio Cerro Porteño de esta capital, intervienen selecciones femeninas de Argentina, Brasil, Ecuador, República Dominicana, Paraguay, China Nacionalista y Sudáfrica.

Argentina se inscribió a último momento, en vista de la deserción del seleccionado de Puerto Rico.

El campeonato se reanudará hoy lunes.

Peñarol Clasificado para Libertadores

MONTEVIDEO, 29 (UPI).– Peñarol se clasificó para participar en el Campeonato Libertadores de América al vencer a Wanderers por tres goles a cero en la última jornada del torneo denominado liguilla del que participaron los seis equipos mejor clasificados en el certamen uruguayo.

Nacional y Danubio deberán definir el próximo martes cual de ellos acompañará a Peñarol en la defensa de Uruguay en el torneo continental.

Las posiciones finales de la liguilla, cuando sólo falta el encuentro Defensor - Liverpool, cuyo resultado no influirá son: Peñarol 9 puntos, Danubio 7, Wanderers 6, Nacional 4, Defensor y Liverpool 2.

Danubio, por su condición de segundo en la liguilla y Nacional, por haber acumulado el mayor puntaje durante el año, después de Peñarol, adquirieron el derecho a disputar la posibilidad de acompañar a éste en el torneo Libertadores de América.

Resultados del Brasil

RIO DE JANEIRO, 29 (UPI).– Se disputó hoy la primera ronda del campeonato brasileño de fútbol con los siguientes resultados: Flamenco 0 Vasco da Gama 0; Santos 1 Coritias 1; Sao Paulo 4, 15 de Novembro 2; Londrina 2 Caxias 0; Atletico Mineiro 2 Cruzeiro 1; Bahía 0 Botafogo 0; Fast Clube 0 América 0; Ponte Preta 4 Botafogo Sao Paulo 1; Santa Cruz 2 América Río Janeiro 2; Gremio 1 Esporte 0.

Connors venció a Roscoe Tanner

FILADELFIA, 29 (UPI).– El estadounidense Jimmy Connors recuperó la forma que lo hizo el número uno del tenis mundial y venció a Roscoe Tanner por 6/2, 6/4, 6/3, en las finales del Campeonato Profesional de Tenis Bajo Techo con 225.000 dólares en premios.

Connors no parecía estar cansado después de su partido con Briand Gottfried, jugado ayer, y ante 15.673 espectadores aprovechó los errores de Tanner cuyos tiros largos resultaron demasiado largos.

MEDICINA GENERAL
DE URGENCIA
Lunes a viernes de 10 a 10
Sábados de 10 a 5
CLINICA MEDICA LUSO
4465 BLVD. ST. LAURENT
Montreal
849-2391
Hablamos Español

Gratis!!
ALFOMBRA LANUDA CON LA COMPRA
DE CUALQUIERA DE ESTAS OFERTAS

JUEGO DE DORMITORIO 3 piezas
$ 15 mensuales o $ 249

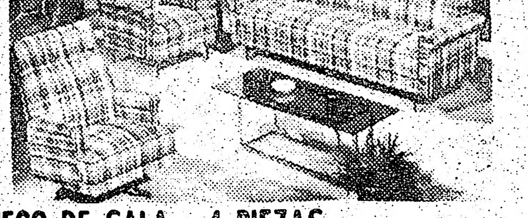
JUEGO DE SALA - 4 PIEZAS
$ 19 mensuales o $ 299

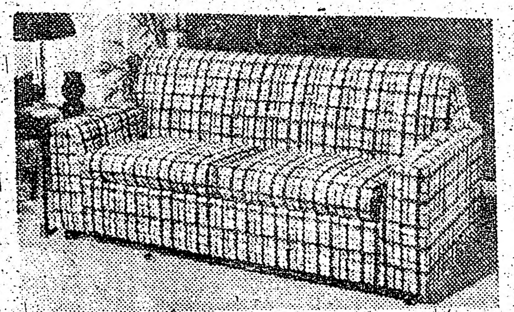
SOFA-CAMA $ 15 mensuales o $ 249

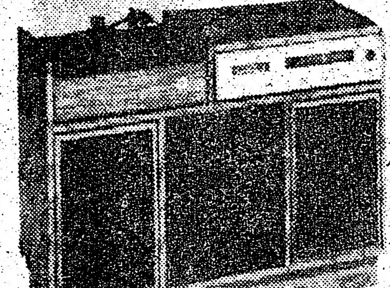
STEREO
$ 10 mensuales
o $ 199

TENEMOS TODA LA LINEA DE SANSUI
ACEPTAMOS INTERCAMBIOS

Llameme; Soy Mauricio y hablamos 6 idiomas

481-5228
CHARGEX
Hardings FURNITURE
2784 YONGE ST.
(N. of Eglinton)
MASTER CHARGE

teatro opencircle
FULGOR Y MUERTE
DE JOAQUÍN MURIETA
POR EL PREMIO NOBEL DE LITERATURA PABLO NERUDA

EL ESPECTRO DE JOAQUIN MURIETA AUN CABALGA POR LOS CAMPOS DE CALIFORNIA.
–PABLO NERUDA

LAS PRESENTACIONES INICIALES COMIENZAN
EL 10 DE FEB.
DE MARTES A SABADO 8:30 PM
MATINÉ DOMINICAL 2:30 PM
DIRIGIDO POR SYLVIA TUCKER

UN EVENTO ESPECIAL CREADO EN CONJUNTO CON LA COMUNIDAD CHILENA EN TORONTO.
DEBUT 16 DE FEB.
ENTRADA $3.50 $4.50 $5.50
PARA LAS PRESENTACIONES INICIALES $3.00
DESCUENTOS PARA GRUPOS
DISEÑADO POR BOB PAQUETTE

ST. PAUL'S CENTRE, 121 AVENUE ROAD
967-6584
PRESENTACIONES SOLAMENTE DESDE EL 10 DE FEB. AL 12 DE MARZO

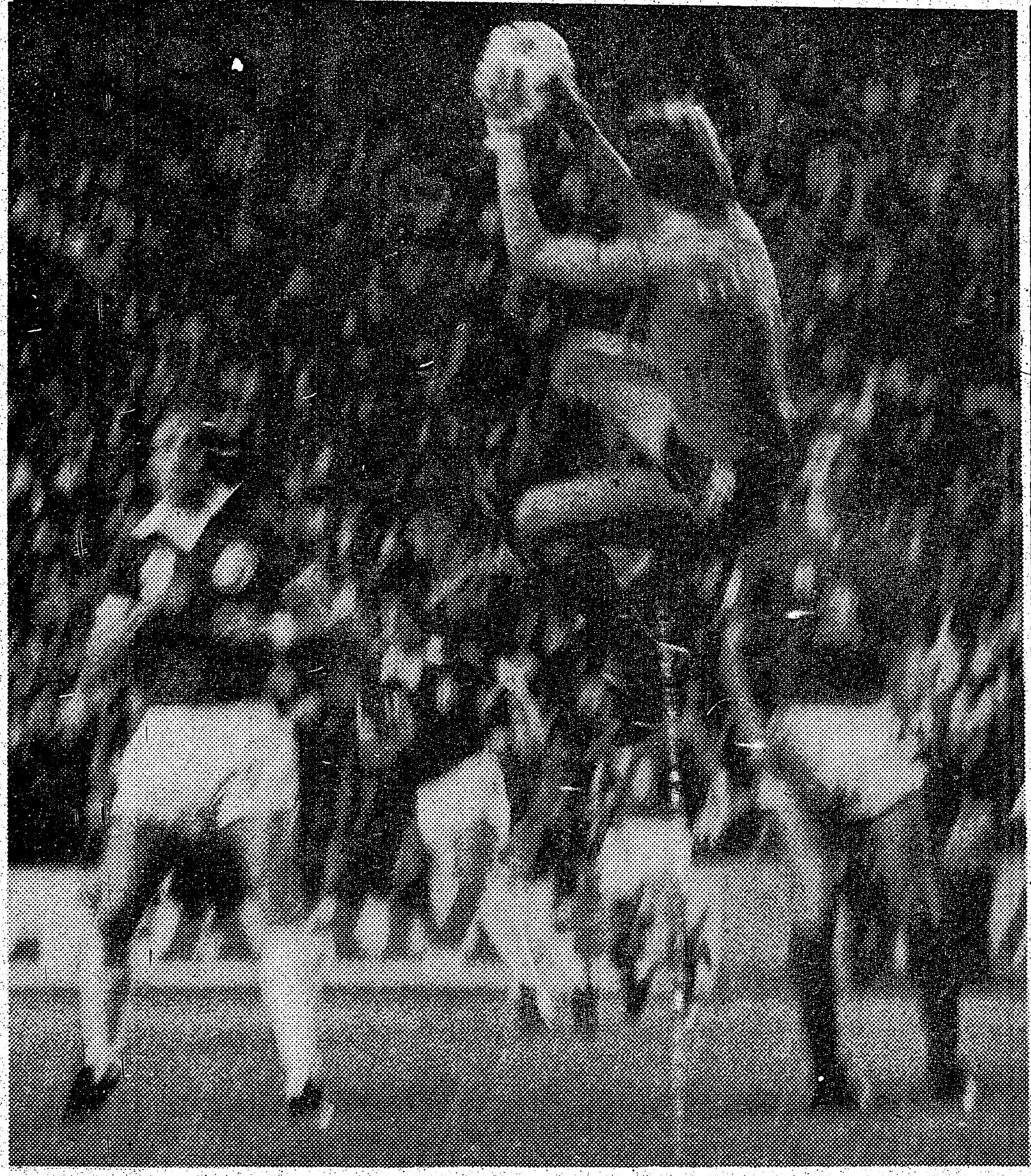

Venga, Viaje con Nosotros...

travel jet

al

CAMPEONATO MUNDIAL DE FUTBOL

JUNIO 1 a 27, 1978

ARGENTINA

(LAS FINALES EN BUENOS AIRES)

ENTRENADORES
JUGADORES
GERENTES
PADRES
JUECES

ANOTE!

NOSOTROS NOS OCUPAREMOS DE TODOS LOS ARREGLOS DE VIAJES DEL EQUIPO. LLAMENOS Y NOSOTROS HAREMOS LO DEMAS.

VICTOR STAMPATORI, COACH DE LOS DIXIE TRAVEL JETS.

PARA MAYOR INFORMACION RELLENE Y ENVIE ESTE CUPON HOY!

travel jet

VICTOR STAMPATORI, Manager

1700 Wilson Ave., Downsview, Ont. M6G 1A3, Canada

Sheridan Mall, Tel.: (416) 245-4000

NAME

ADDRESS

CITY

PROVINCE

POSTAL CODE

Carlos Reutemann Ganó el Grand Prix de Brasil

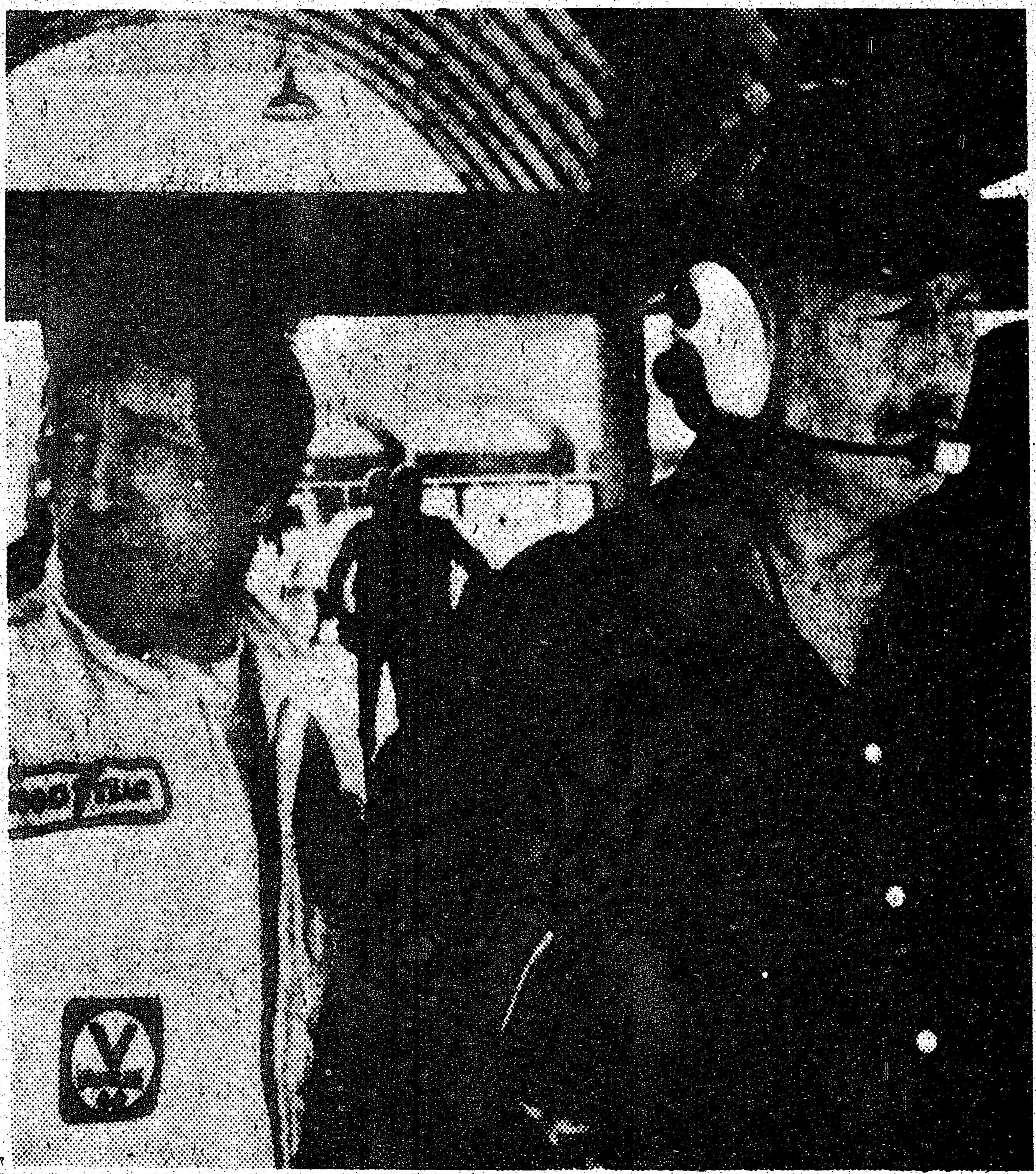

Uno de los favoritos de este día, Mario Andretti y Colin Chapman, director de la escudería Lotus, planifican la carrera, momentos antes de la largada del Grand Prix del Brasil, que ganó Carlos Reutemann, de Argentina, seguido por otro sudamericano, el brasileño Emerson Fittipaldi, tercero Niki Lauda, y cuarto Mario Andretti.

JACAREPAGUA, Brasil 29 (UPI).- El argentino Carlos Reutemann logró la posición de puntero al largarse el Gran Premio Automovilístico de Fórmula Uno del Brasil y a partir de entonces se distanció de sus rivales, conduciendo en forma brillante su Ferrari 312 T-2 para ganar la segunda prueba del 78 con casi 50 segundos del 78.

Reutemann, ganador del Gran Premio del Brasil por segundo año consecutivo, cubrió los 316,89 kilómetros de la competencia en una hora 49 minutos, 59 segundos 86 centésimas, a un promedio de 172,887 kilómetros por hora para las 63 vueltas.

El segundo lugar correspondió al brasileño Emerson Fittipaldi con su coche Copersucar F5-A, con el que registró 1.50.48.99 y tercero quedó el campeón mundial de conductores del año pasado, el austriaco Niki Lauda, con un tiempo de 1.50.56.88 en un Brabham BT-45C.

El ítalo-estadounidense Mario Andretti ocupó la cuarta posición con un Lotus MK-3 en 1 hora 51.32.98, seguido por el suizo Clay Regazzoni, en un Shadow DN-8 y el francés Didier Pironi en un Tyrrel 008, quien sólo dieron 62 vueltas al circuito.

Reutemann, quien en ningún momento vio comprometido su triunfo, fue recibido en su puesto mecánico por un enorme grupo de compatriotas que gritaban su nombre y derramaban cuanta bebida conseguían por encima de la cabeza del vencedor y la carrocería de su vehículo.

El ganador dijo que el calor no había sido problema para él, pero la mayor parte de los competidores llegaron a sus puestos mecánicos pálidos y visiblemente afectados por el intenso calor de la pista.

Un registro efectuado sobre el pavimento media hora antes de la largada permitió establecer que se iba a correr con una temperatura de pista de 50 grados centígrados y se calculaba que en la cabina de los coches la temperatura iba a llegar a los 70 grados centígrados.

Pese a su afirmación de que el calor no lo había afectado, tan pronto como le fue posible Reutemann corrió hacia su furgón con aire acondicionado y fue hacia el punto en que lo esperaba un helicóptero que lo llevó directamente a su hotel donde se dio una ducha refrescante.

"Fue una linda carrera -dijo sonriente en breves declaraciones a la prensa- y no tuve mayores problemas".

Fittipaldi, el favorito local, fue acosado por los periodistas y amigos entusiasmados por su actuación y por el hecho de que el Copersucar había respondido a lo esperado por el ex campeón mundial permitiéndole lograr un segundo lugar.

Mientras tanto en su puesto mecánico el ítalo-americano Andretti estaba al borde del desmayo y sólo lo reanimó en parte un balde de agua fría que alguien le lanzó a la cara.

El austriaco Lauda bebió sin una sola pausa el contenido de una botella de agua mineral.

Reutemann, ganador del Gran Premio del año pasado en el circuito Interlagos, aprovechó una demora del sueco Ronnie Peterson en el momento de la partida y corrió en punta desde el primer momento.

Peterson, que corrió 14 vueltas en el cuarto puesto, tuvo que abandonar finalmente cuando el canadiense Gilles Villeneuve, compañero de escudería de Reutemann lo chocó por detrás y le rompió la suspensión.

Andretti, que corrió durante la mayor parte de la competencia en un cómodo segundo puesto que le abría muchas posibilidades, perdió potencia en las últimas vueltas y en cinco circuitos bajó del segundo al cuarto lugar.

"En cierto momento me quedé sin la cuarta velocidad y después saltó la tercera. Un minuto más tarde encontré que la cuarta andaba de nuevo, pero entonces me quedé atrancado en ella y no podía cambiar de velocidades", dijo.

Los tiempos finales de los competidores fueron los siguientes:

1 Carlos Reuteman, Ferrari 1.49.59.86
2 Emerson Fittipaldi, Copersucar, 1.50.48.99
3 Niki Lauda, Austria, Brabham 1.50.56.88.
4 Mario Andretti, Lotus MK3, 1.51.32.98
5. Clay Regazzoni, Shadow DN8, 62 vueltas.
6 Didier Pironi, Tyrrel 008, 62 vueltas.
7 Jochen Mass, ATS H-01, 62 vueltas.
8 John Watson, Brabham, 61 vueltas.
9 Jacques Laffite, Ligier Matra, 61 vueltas.
10 Ricardo Patrese, Arrow FAI, 59 vueltas.

Las posiciones en el Campeonato de Conductores son ahora las siguientes:

1 Mario Andretti, Estados Unidos 12 puntos.
2 Niki Lauda, Austria 10.
3 Carlos Reutemann, Argentina 9.
4 Emerson Fittipaldi, Brasil 6.
5 Patrick Depailler, Francia 4.
6 James Hunt, Inglaterra 3

EL MUNDIAL

Polonia Presentará un Equipo Similar al del 74 en Alemania

VARSOVIA, (UPI).– El entrenador del equipo de fútbol de Polonia a la Copa Mundial, Jacek Gmoch, cree que los jugadores, como el vino, maduran con los años.

Esa es la razón por la cual su escuadra para el torneo de junio próximo en Argentina incluye a muchos de los hombres que fueron decisivos en la obtención del tercer puesto por Polonia en el Campeonato Mundial de Alemania Occidental de 1974.

"No avergonzaremos a nuestro país en Argentina", dijo hace poco el entrenador de 38 años, en defensa de los veteranos de su conjunto.

Gmoch, un ingeniero de profesión, se hizo cargo del equipo a comienzos de septiembre de 1976, en reemplazo de Kazimierz Gorski, bajo cuyo reinado el fútbol polaco brilló durante algunos meses en el campo internacional y comenzó a apagarse rápidamente después de la Copa Mundial de 1974.

Gmoch declaró que la falta de Gorski había sido introducir muchos jugadores jóvenes al equipo. Aceleró mucho el proceso de rejuvenecimiento, señaló.

"El remozamiento debería tener lugar en una forma competitiva", añadió. "Yo no apruebo los términos tales como "jugadores viejos y jóvenes. El criterio básico para la selección de los jugadores es la habilidad de cada uno de ellos".

La actitud de Gmoch probablemente resultará en que su conjunto será el más "veterano" de todos los 16 presentes en Argentina. Los nueve sobrevivientes de la escuadra de 1974 –Jan Tomaszewski, Atnoni Szymanowski, Waldyslaw Zmuda, Henryk Wieczorek, Kazimierz Deyna, Henryk Kasperczak, Grzegorz Lato, Andrzej Szarmach y Marek Kusto– colocan la edad promedio del cuadro en 27 años, y la inclusión de Wlodzimier Lubanski, un delantero de 30 años que juega con el club Lokeren de Bélgica, incrementará aún más esa cifra.

Cuando se le pide a Gmoch que compare el equipo de 1974 con el presente, responde: "Me gusta la historia, pero no soy un historiador".

El record de Polonia fue modesto en 1977 con seis victorias, cinco derrotas y dos empates, pero Gmoch obtuvo el objetivo principal: clasificar para la Argentina.

Los polacos clasificaron con gran estilo, perdiendo sólo un punto en sus seis partidos contra Portugal, Dinamarca y Chipre. Anotaron 17 goles y concedieron sólo cuatro.

Gmoch no cree que las cosas serán fáciles en Argentina. Su equipo quedó en el Grupo Dos, junto con Alemania Occidental, Túnez y México.

"Creo que los principales favoritos serán Alemania Occidental, Argentina y Brasil", afirma el entrenador.

Un estricto programa de entrenamiento ha sido planeado para los preseleccionados los que viajarán a un campamento especial en Yugoslavia o España con tal propósito.

Gmoch está consciente de los puntos flacos de su conjunto. "Enfrentamos el principal problema en el armado de un sistema defensivo", señala.

El veterano estratega Kazimierz Deyna es el hombre clave en la campaña que espera realizar Gmoch, quien tratará de utilizar al máximo su brillante creatividad. El director técnico también tiene en alta estima a Henryk Kasperczak, que sigue exhibiendo su calidad a los 32 años.

"Indudablemente Deyna y Kasperczak han pasado el punto culminante de sus carreras, pero los futbolistas jóvenes aún pueden aprender mucho de ambos", expresa el entrenador polaco.

Gmoch utiliza un método científico para los entrenamientos, muy alejado de los sistemas tradicionales de preparación. Sus pruebas de resistencia física son tan intensas que Szyma Nowski, uno de los preseleccionados, se rehusó a hacerlas y fue obligado a continuar los ejercicios.

"Nadie ha muerto durante estas pruebas, todavía", respondió Gmoch a quienes criticaban la dureza de las mismas.

Interrogado acerca de su sistema de selección, Gmoch replicó: "Mi predecesor Gorski lo hacía en sus sueños. Yo también tengo sueños, pero me guio por el conocimiento del fútbol".

Gmoch dio a entender que después de la Copa Mundial renunciará a las labores de entrenador para dedicarse a completar sus estudios en la Universidad Técnica de Varsovia.

Resultados obtenidos por la selección polaca de fútbol en los partidos disputados desde la Copa Mundial de Fútbol de 1974:

AÑO 1974
Polonia 2 Finlandia 1
Polonia 1 Alemania Este 3
Polonia 0 Francia 2
Polonia 3 Finlandia 0
Polonia 2 Canadá 0
Polonia 2 Checoslovaquia 2

AÑO 1975
Polonia 7 EE.UU. 0
Polonia 0 Italia 0
Polonia 2 Alemania Este 1
Polonia 4 Holanda 1
Polonia 0 Holanda 3
Polonia 4 Hungría 2
Polonia 0 Italia 0

AÑO 1976
Polonia 1 Argentina 2
Polonia 0 Francia 2
Polonia 0 Grecia 1
Polonia 1 Suiza 2
Polonia 0 Irlanda 2
Polonia 1 Alemania Este 2
Polonia 2 Rumania 1
Polonia 2 Portugal 0
Polonia 5 Chipre 0

AÑO 1977
Polonia 2 Rumania 0
Polonia 1 Hungría 2
Polonia 0 Irlanda 0
Polonia 2 Dinamarca 1
Polonia 3 Chipre 1
Polonia 1 Argentina 3
Polonia 2 Bolivia 1
Polonia 1 Brasil 3
Polonia 1 Austria 2
Polonia 1 Unión Soviética 4
Polonia 4 Dinamarca 1
Polonia 1 Portugal 1
Polonia 2 Suecia 1

En Junio se Iniciará Campeonato Peruano

LIMA, (UPI).– El campeonato Nacional de Fútbol del presente año se iniciará en Julio, luego de que haya concluido el torneo mundial que se disputará en la argentina y donde Perú estará representado.

El Jefe del Instituto Nacional de Recreación, Educación Física y Deportes (INRED) dijo que se tomó esa decisión "para que nuestro torneo se realice con todos los jugadores de cada equipo y tenga un mayor interés para los aficionados".

Agregó que, mientras tanto, para que el sistema de apuestas en base a partidos de fútbol no se resienta, se organizará un campeonato a nivel nacional, "si fuera posible", con equipos aficionados destacados y profesionales.

Club S. D. Tungurahua
INVITA AL
GRAN BAILE
de Coronación de La Reina de las Flores y las Frutas en Toronto
A realizarce el 11 de FEBRERO de 1978
EN LOS ELEGANTES SALONES DE LA
Rinascente Hall
867 COLLEGE STREET Y OSSINGTON, TORONTO
Amenizará la Orquesta local
LOS PIRAÑAS
Hora 8 p.m. Valor $5.00
Alegría Humor
Habrá deliciosos platos criollos

Patrocinado
"El Edén Ecuatoriano"
372 College
923-8879
venta de revistas, discos, cassetes, comestibles, regalos, etc.
SOLMAR TRAVEL
803 Dundas St. W, (cerca a Bathurst)
364-7885
364-8370
Viajes especiales
SERVICIO ESPECIALIZADO DE income tax
LUIS BRITO
Joyero
reparación de toda clase de joyas
se colocan piedras,
se venden diseños.

Fusiles, pistolas, municiones.
Reparaciones de todo tipo.
Giovanni's GUN SHOP
682 WILSON AVENUE/
DOWNSVIEW/633-7597

All Languages Service
ALS
Traductores e Intérpretes en más de 60 Idiomas
SUITE 1105, 67 YONGE ST., TORONTO, ONT. M5E 1J8
TEL.: 361-0303

VISA DE ESTUDIANTE PUEDE SER LA SOLUCION
Traiga a sus familiares y amigos al Canadá para aprender inglés con visa de estudiante.
Nosotros le ayudamos.
También clases privadas de secundaria, grados 9-13 para visa de estudiante.
LINGUISTIC SCHOOL OF CANADA
180 Bloor st. W.
5to. piso
961-2636

VIVA CONFORTABLE: BACHELORS DESDE $ 30 A $ 45 POR SEMANA. AREA DE QUEEN Y RONCESVALLES. 624-1863. SR. JOSE

SE NECESITA empleada doméstica responsable (puertas adentro). y cuidado de 2 niños. 923-3850 de 11 a 6 p.m.

VENDO OLDSMOBILE 1968 A $ 300. 651-0628. DESPUES DE LAS [illegible]

202 SPADINA AVE

o Similar al

Polonia 0 Francia 2
Polonia 0 Grecia 1
Polonia 1 Suiza 2
Polonia 0 Irlanda 2
Polonia 1 Alemania Este 2
Polonia 2 Rumania 1
Polonia 2 Portugal 0
Polonia 5 Chipre 0
AÑO 1977
Polonia 2 Rumania 0
Polonia 1 Hungría 2
Polonia 0 Irlanda 0
Polonia 2 Dinamarca 1
Polonia 3 Chipre 1
Polonia 1 Argentina 3
Polonia 2 Bolivia 1
Polonia 1 Brasil 3
Polonia 1 Austria 2
Polonia 1 Unión Soviética 4
Polonia 4 Dinamarca 1
Polonia 1 Portugal 1
Polonia 2 Suecia 1

rahua

AILE

liciosos platos criollos

LUIS BRITO
Joyero
reparación
de toda
clase de
joyas
se colocan
piedras,
se venden
diseños.

VISA DE ESTUDIANTE PUEDE SER LA SOLUCION

Traiga a sus familiares y amigos al Canadá para aprender inglés con visa de estudiante. Nosotros le ayudamos.

También clases privadas de secundaria, grados 9-13 para visa de estudiante.

LINGUISTIC SCHOOL OF CANADA
180 Bloor st. W.
5to. piso
961-2636

NO POR FAVOR!

No llegue a extremos desesperantes. Llame a Javier

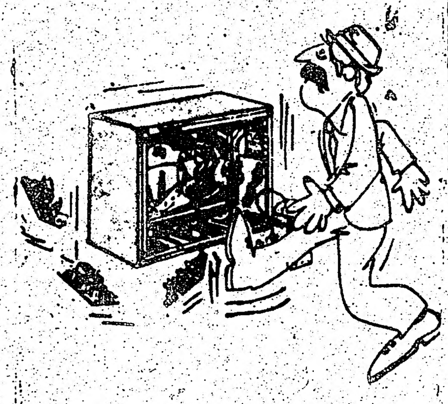

Ventas y Reparaciones de Televisores Blanco y Negro, Color, Stereos, Radios.

RADIO
258 Dupont y Spadina
Tel. 964-8681

LUIS FUCHS
Terapista de Dentaduras
530 Bloor st. W.
Toronto, Ont. M5S 1Y3
534-6391
De 9 a 5 los días de semana
Sábados de 9 a 12

Dr. John Somjen
Notario Público e Intérprete Jurado
TRADUCCIONES LEGALIZADAS
344 Bloor St. W.
(Esquina de Spadina), No. 504
Toronto - Tel. 921-7185
LEGITIMACION DE DOCUMENTOS
Escrituras notariales Poderes - Escrituración de Propiedad. SE HABLA ESPAÑOL. Horario de 10 am a 8 pm.
PROBLEMAS DE INMIGRACION
IMPUESTO SOBRE LA RENTA (INCOME TAX)

SEGUROS
automóviles Casas Comercios, Vida Accidente y Enfermedad.
Planes para su retiro descontable de su Income Tax.
agente Latino
ROBERTO DREVES
ALLSTATE INSURANCE
791-5206

"ST. CLARENS SQ."
East & West Towers. Canchas de Tenis y Badminton y Solarium. Bachelors desde $150 men. También Apts. de 1 y 2 cuartos en pisos para adultos solamente. (Esquina de Lansdowne y Dupont.) 532-9959-536-9979

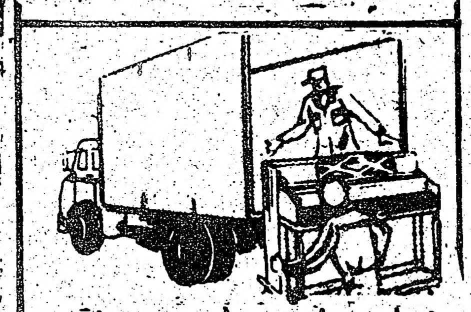

Se hacen mudanzas de cualquier tipo, fuera o dentro de Toronto. Llamar al señor Hernandez a los Tels.: 654-5421

DECORACION PARA COMERCIOS, RESTAURANTES (ESPECIALIDAD EN MURALES DE) ACRILICO ILUMINADOS. CARTELES PUBLICITARIOS.
652-3055

DAY CARE CENTRE
En el área de St. Clair y Old Weston Rd. se cuidan niños de 2 a 9 años. Hablamos español e inglés. Llamar a Carolyn o Beatriz. 651-3983.

BACHELORETTES $150
ENERGIA ELECTRICA INCLUIDA
RICHMOND-NIAGARA
863-1048

ARRIENDO CUARTO, COCINA Y BAÑO INDEPENDIENTE. LLAMAR AL TEL. 536-2348.

SE ARRIENDA UN FLAT COMPLETO Y CUARTO AMOBLADO EN PRIMER PISO. 531-4597.

Espacio para la renta, 6.000 pies cuadrados, primer piso, 6.000 pies cuadrados 2.o piso. Llamar 654-4454.

VIVA CONFORTABLE: BACHELORS DESDE $ 30 A $45 POR SEMANA. AREA DE QUEEN Y RONCESVALLES. 624-1863. SR. JOSE

SE ALQUILA CUARTO PARA SEÑORITA O SEÑORA 20 LANGFORD ST. (ZONA DE DANFORTH Y PAPE) LLAMAR 967-5326

RICARDO ESPINOZA
Sastre profesional pone sus servicios a disposición de todos los latinos en 419 Christie Tel. 531-5617

MUDANZAS
SE HACEN MUDANZAS A CUALQUIER PARTE DE LA CIUDAD.
651-5004 DESPUES DE LAS 6 P.M.

SE NECESITA
empleada doméstica responsable (puertas adentro). y cuidado de 2 niños.
923-3850 de 11 a 6 p.m.

SE ARRIENDA CUARTO PARA SEÑORA O SEÑORITA. LLAMAR 247-4786. AREA DE KEELE Y WILSON.

VENDO OLDSMOBILE 1968 A $ 300. 651-0628. DESPUES DE LAS 6 P.M.

SE VENDE JUEGO DE BATERIAS
651-5004

Ahorre 30% a 50%
Venta especial
Pieles, Abrigos, Chaquetas, Estolas desde $ 99.00. Siempre tenemos gran selección. También: Collares, Sombreros, Pieles para hombres. Abrigos de Pieles, Chaquetas desde $ 10.00. Almacenamiento. Limpieza Reparaciones.
Paul Magder
202 SPADINA AVE. TEL. 363-6077

Se necesitan costureras con experiencia.
Trabajo con tela y cuero.
Fábrica de habla hispana.
Buena remuneración y excelentes condiciones de trabajo.
APLICAR DIRECTAMENTE EN
46 SPADINA AVE. 2.o PISO, DE 9 A 5 P.M.

COMUNICADOS

CENTRO PARA GENTE DE HABLA HISPANA

"El Centro para Gente de Habla Hispana", agradece a todas aquellas personas que tan amablemente han colaborado con su ayuda económica, durante la campaña financiera que se está llevando a cabo, para tratar de reducir el déficit por el cual el Centro está atravesando.

Queremos informar que hay vacantes para las clases de Inglés que se llevan a cabo, martes, jueves y viernes de 10.00 a 12.00 de la mañana; y martes y jueves de 7 a 9.00 de la noche.

El Grupo de Mujeres se sigue reuniendo todos los jueves. Todas las personas interesadas serán muy bienvenidas.

El Cursillo de Pre y Post Natal para mujeres y/o parejas empezará la tercera semana de enero.

El curso y Clínica de Income Tax, se llevará a cabo en el Centro gratuitamente, como todos los años. Para inscribirse al curso y hacer cita en la Clínica, favor de llamar por teléfono.

El Curso de Ciudadanía de los miércoles en la mañana de 10 a 1 se sigue llevando a cabo. Las personas que estén interesadas en formar otro grupo que se reuna alguna noche de la semana, llamar al Centro.

Se invita a todos los jóvenes (hombres y mujeres) que estén interesados en organizar algunas actividades de su interés, a que asistan a las reuniones que se están llevando a cabo todos los jueves a las 6 p.m. en el Centro de Vida Familiar, basement de la Iglesia Saint Peter, situada en Bathurst justo enfrente de la estación del subway de Bathurst.

Para mayor información acerca de todas las actividades mencionadas, favor llamar a los teléfonos 533-8545 o 533-8546.

LIGA ECUATORIANA DE FOOTBALL AMATEUR

La Liga Ecuatoriana de Football Amateur de Toronto comunica a todos los clubes interesados en participar en el cuarto campeonato de fútbol denominado "Confraternidad Grancolombiana", que las inscripciones estarán abiertas hasta el 31 de Enero de 1978. También se pone en conocimiento de los clubes a participar que el Congreso Anual se realizará el primero de Abril, en el mismo que se considerarán los cambios y modificaciones a la reglamentación vigente. Para tal efecto los delegados deberán presentar una solicitud por escrito, indicando los artículos que deberían ser considerados para tal propósito. Cualquier solicitud deberá ser enviada a la Liga Ecuatoriana por correo certificado. hasta el día 13 de marzo del 78. LEFA aprovecha esta oportunidad para desearles Próspero Año Nuevo a sus clubes y a la comunidad hispanoamericana residente en Toronto.

Comité Ejecutivo y administrativo de LEFA.

JUVENTUD AMERICA DEL SOL

Te invitamos a participar en la formación de un grupo de jóvenes. Te solicitamos nos ayudes con tus ideas e inquietudes a programar actividades que sean de tu interés. Te comunicamos que nuestras primeras reuniones se realizarán en el local del Centro de Vida Familiar todos los días jueves a las 6.00 P.M. 647 Markham St.- Basement St. Peter's Church. Si necesita mayor información le damos los siguientes nombres y teléfonos para que se comunique: Bloor y Bathurst Information Centre (Eugenia 531-4613); Immigrant Women's Centre (Cleyde-Maresa 924-7161). Centro para Gente de Habla Hispana (Carmen 533-8545 o 533-8546); ILEC (Patricia, 531-2396); Centro de Vida Familiar (Hilda-Enrique, 534-1224).

COMUNICADO

La Comunidad Latinoamericana de Mississauga "Santa Rosa de Lima", organiza "Domingos de la amistad", comenzando el 5 de Febrero de 1978. Cineforum, café, charlas, amistad y atención familiar, para el latinoamericano. Donde?. 11 Peter St. esquina Lakeshore Rd. (hall de la Iglesia Santa María -1 kilómetro al Oeste de Hurontario (Mississauga). A qué hora?; 4 P.M. todos los domingos. Ven, formemos juntos una comunidad de amor!

Se pone en conocimiento de los interesados, que comienzan los ensayos para el CANDOMBE EN TORONTO. Llamamos, pues a quienes deseen integrar nuestro conjunto como bailarines, tamborilleros o coro. El llamado es para jóvenes y adultos que hablen español, no importando conocimiento previo sobre nuestro folklore. Desea más detalles? puede llamarnos después de las 6 p.m. al 823-1456 a Sixto o 875-4390 Henry.

LIGA LATINOAMERICANA DE FUTBOL

Anuncia que el próximo 12 de febrero será la última asamblea y cierre de inscripciones para la temporada del año 78. Cierre de inscripciones para la categoría juvenil será el 31 de Marzo. Lugar: 210 Woolner Rd. (Jane norte de St. Clair), hora: 2 P.M. La Directiva.

INFORMACION GRATUITA PARA CONSUMIDORES

En el Dufferin Mall, hasta el 11 de Marzo, ofrecida por el Ministerio de Asuntos del Consumidor y las Corporaciones. Dufferin Mall: 900 Dufferin St. Bloor y Dufferin. Del 24 de Enero al 11 de Marzo.

Escuche el Brillante Mundo de Sonido Estéreo de Sansui

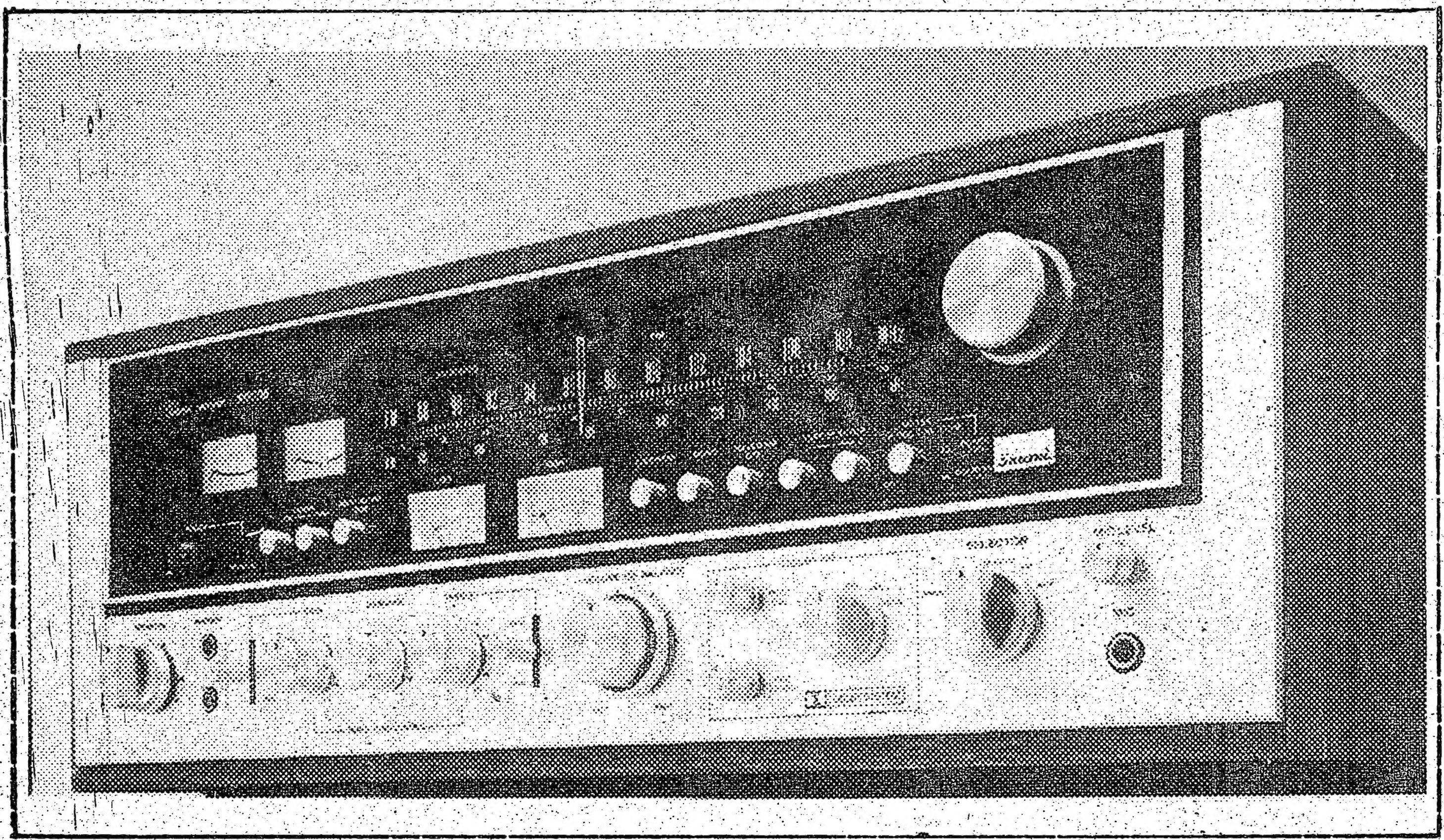

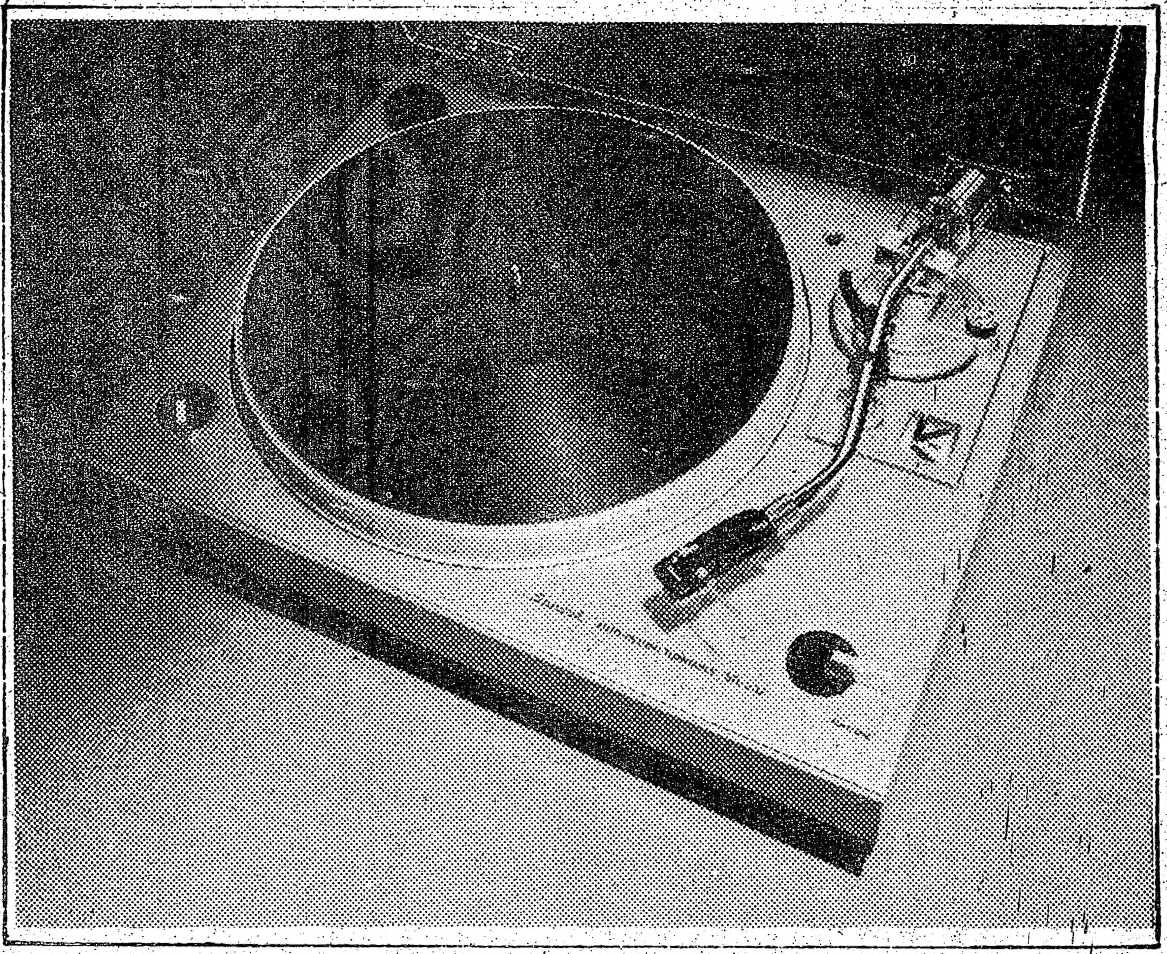

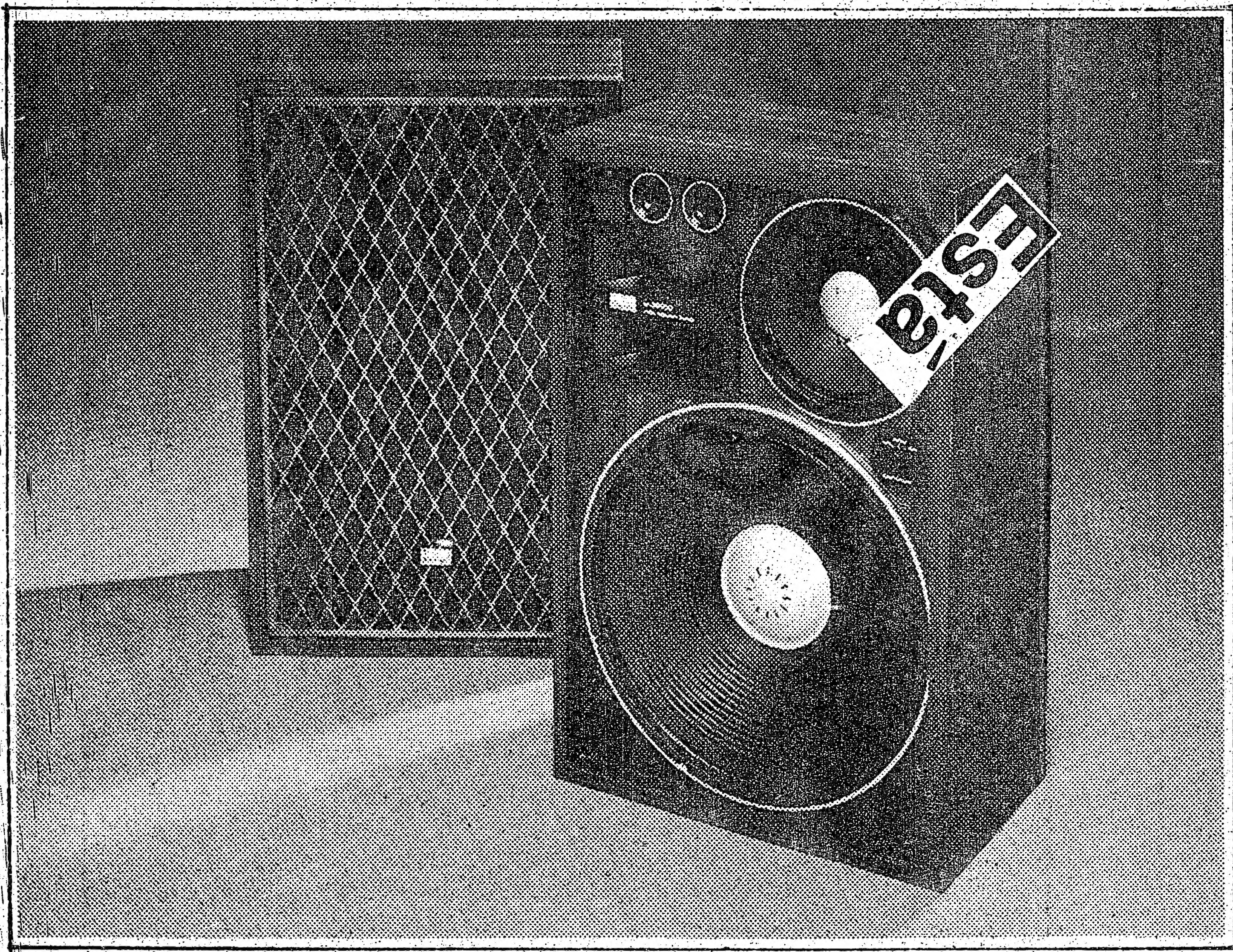

SANSUI

5 años de garantía

CREDITO BANCARIO INSTANTANEO
Consulte a Ivan Solorzano

GENERAL FURNITURE
303 Auguta Ave. Tel:962-3731